

Člověk s mentálním postižením je úkolem pro
rozum a darem pro srdce.

Výroční zpráva 2013



Denní centrum Mateřídouška, o.p.s.



Hledáte zajímavý dárek?
Dárek, který potěší i překvapí?
V Obchůdku u Mateřídoušky
jich najdete nepřeborné množství.

Vše vyrobili klienti s mentálním postižením
ze sociálně terapeutických dílen
Denního centra Mateřídouška, o.p.s.



K.H. Borovského 1267, Sokolov
(Domov mládeže a jídelna SŠZ Sokolov)

Otevírací doba:

Pondělí od 10.00 - 15.00 hod.

Středa od 10.00 - 15.00 hod.

Pátek od 10.00 - 15.00 hod.

RÁDI VÁS OBSLOUŽÍME I MIMO OTEVÍRACÍ DOBU



www.opschodov.cz

NÁRAMKY ✦ NÁUŠNICE ✦ PRSTENY ✦ ŠPERKY NA MOBIL
SVÍČKY ✦ KERAMICKÉ HRNKY ✦ SVÍČNY ✦ KVĚTINÁČE
OZDOBNÁ PŘÁNÍ ✦ ODĚVNÍ DOPLŇKY ✦ MÝDLA ✦ ŠÁTKY
VYŘEZÁVANÉ DŘEVĚNÉ FIGURKY ✦ DEKORAČNÍ DOPLŇKY

POSLEDNÍ STRANA

Obecně prospěšná společnost

Denní centrum Mateřídouška, o.p.s.,

zapsána v rejstříku obecně prospěšných společností, vedeného

Krajským soudem v Plzni, oddíl O, vložka 111

jako poskytovatel sociálních služeb

předkládá

v souladu se zákonem číslo 248/1995 Sb.,

ve smyslu zásad zákona číslo 108/2006 Sb.

a standardů kvality sociálních služeb Ministerstva práce a sociálních věcí

Výroční zprávu za rok 2013



„Zdravotní postižení mění životní podmínky člověka, ne však jeho právo na důstojný, hodnotný a samostatný život.“

OBSAH

Slovo ředitelky	4
Poděkování	5
Základní údaje o společnosti	6
Denní stacionář Mateřídouška	8
Sociálně terapeutické dílny	17
Doplňková činnost denního centra	21
Činnosti denního centra podporující integraci	22
Pracovníci denního centra v roce 2013	26
Denní centrum v roce 2013 spolupracovalo	27
Roční účetní závěrka	28
Přílohy výroční zprávy	44



Průběh roku 2013 se v mnohém podobal ilustrační fotografii, kterou jsem zvolila ke svému úvodnímu slovu. Procházka na mariánskolázeňské kolonádě začala nepříjemným, ale naštěstí krátkým deštěm a hrající fontána, na kterou se těšil syn měla bohužel provozní přestávku. Po dobré kávě v místní kavárně a výborném lázeňské zákusku vysvitlo slunce a my si výlet nakonec užili.

Výsledek dotačního řízení ministerstva práce a sociálních věcí byl jako nečekaná a nepříjemná dešťová přeháňka. Začátek roku byl poznamenán problémy s financemi a dennímu centru chybělo oproti roku 2012 na zajištění provozu denního stacionáře téměř půl miliónu. Opět bylo nutné zdůvodňovat, podávat námítky a žádat o navýšení přidělené dotace. V dubnu denní stacionář osobně navštívila paní ministryně Ludmila Müllerová, která dennímu centru i rodičům přislíbila pomoc. Potěšující bylo, že svůj slib také dodržela, nad Mateřídouškou opět vyšlo slunce a věci se začaly ubírat správným směrem.

Vyjmenovávat všechny akce a události, které obohatily život Mateřídoušky v 2013 nelze, je možné se pouze letmo zmínit o několika významnějších. Zaplesali jsme si na dalším plese Harmonie v Grandhotelu Pupp. Zaspívali si a zatančili spolu se známými zpěváky na charitativním koncertě „Chceme žít s vámi“ v pražské O₂ areně. Chodili jsme do divadel, kin a na výstavy. Těšili jsme se z koňské i psí lásky. Na týden se někteří stali kouzelníky a mágy a absolvovali na horském hotelu Sport v Abertamech školu kouzel a magie. Pro naše nejbližší jsme připravili dvě krásné besídky. Maminkám jsme k jejich svátku připravili besídku o zvířátkách a k Vánocům pak dárek v podobě besídky „Vánoce ve světě“. Zaspívali jsme také před lázeňským hotelem Thermál na festivalu Souznění. Užili jsme si několika výletů a navštívili naše přátele ve speciálním centru v Ircheniethu v SRN. Pravidelně jsme jezdili relaxovat do solné jeskyně v Nejdku a v listopadu tradičně do termálního bazénu ve Weiden. Chodili jsme na procházky, do knihovny, na něco dobrého do cukrárny a ... Výčet by byl opravdu dlouhý.

Velmi nás potěšilo, že denní centrum získalo Cenu Ď v Karlovarském kraji za rok 2013 a postoupilo do celostátního finále, které proběhlo v Národním divadle v Praze. Cenu chápeme jako závazek pro budoucnost, aby služby Mateřídoušky přinášely radost a potřebnou pomoc i podporu, těm kdo životem kráčí obtěžkáni břemenem postižení, které bychom chtěli svou každodenní prací alespoň trochu nadlehčovat.

Radost nám také dělal Obchůdek u Mateřídoušky, který si našel své stálé zákazníky a počet nových výrobků i zakázek utěšeně narůstal. V denním stacionáři se podařilo dokončit poslední etapu montáže stropního zvedacího a přepravního systému ROOMER. Ano, rok 2013 byl nakonec rokem klidným a příjemným a přinesl více toho hezkého a pozitivního. Děkuji tedy všem, kdo se o klidné prožití roku zasloužili. Děkuji uživatelům i jejich rodinám za důvěru a zájem o služby Mateřídoušky, zaměstnancům za obětavou, mnohdy nelehkou každodenní práci a sponzorům za štědrost, která se odrazila na kvalitě poskytované péče.

Věra Bráborcová, ředitelka obecně prospěšné společnosti

PODĚKOVÁNÍ

V úvodu této výroční zprávy bychom chtěli poděkovat všem sponzorům, kteří v roce 2013 podpořili naši obecně prospěšnou společnost, Městskému úřadu v Chodově a jeho starostovi panu Ing. Josefu Horovi za trvalou morální i finanční podporu. Dále pak Evropskému sociálnímu fondu v ČR, Ministerstvu práce a sociálních věcí ČR, Karlovarskému kraji, městu Sokolov a Karlovy Vary za přidělené finanční dotace, díky kterým denní centrum mohlo nabídnout uživatelům sociálních služeb kvalitní a individuálně zacílenou podporu a pomoc.

Děkujeme uživatelům i jejich rodinám za projevenou důvěru, všem zaměstnancům společnosti za obětavou celoroční práci, bez které by Mateřídouška nemohla poskytovat kvalitní a tolik potřebné sociální služby.

Poděkování též náleží spolupracujícím poskytovatelům sociálních služeb i dalším institucím a organizacím, které s denním centrem v roce 2013 ochotně spolupracovaly a pomáhaly tak zvyšovat úroveň poskytovaných služeb. **Děkujeme.**



Finančními dotacemi v roce 2013 Denní centrum Mateřídouška, o.p.s. podporovaly:

Provoz sociálně terapeutických dílen byl v roce 2013 financován z prostředků Evropského sociálního fondu prostřednictvím Operačního programu Lidské zdroje a zaměstnanost a státního rozpočtu ČR.



ZÁKLADNÍ ÚDAJE

Denní centrum Mateřídouška, o.p.s. je obecně prospěšná společnost zapsaná v rejstříku obecně prospěšných společností, vedeného Krajským soudem v Plzni, oddíl O, vložka 111.

POSLÁNÍ

Posláním Denního centra Mateřídouška, o.p.s. je zajistit služby sociální péče osobám se zdravotním postižením, a to především osobám s mentálním a kombinovaným postižením s cílem umožnit těmto osobám důstojný a plnohodnotný život v rámci přirozené komunity (rodina, obec). Důraz je kladen na individuální rozvoj samostatnosti a soběstačnosti každého uživatele. Toto poslání je naplňováno prostřednictvím dvou ambulantních služeb sociální péče - **denního stacionáře** a **sociálně terapeutických dílen**, které jsou poskytovány v souladu se zákonem č. 108/2006 Sb. o sociálních službách, vyhláškou č. 505/2006 Sb. a standardy kvality.

ORGANIZAČNÍ STRUKTURA DENNÍHO CENTRA

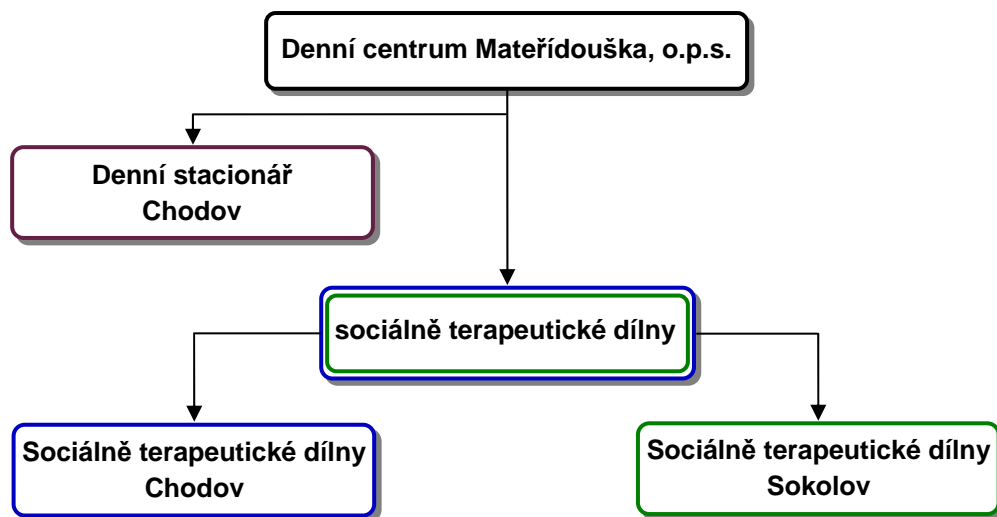

Denní centrum v roce 2013 provozovalo dvě samostatné sociální služby. Služby se vzájemně doplňovaly a vytvářely nejen vhodné podmínky pro všestranný individuální osobnostní rozvoj, ale také účinně podporovaly důstojnou a plnohodnotnou integraci a inkluzi uživatelů do běžné společnosti. Individuálnímu přístupu byla podřízena veškerá činnost denního centra. V péči byly vždy zohledňovány konkrétní potřeby uživatele vycházející z formy a stupně postižení i z jeho osobních přání a možností. Služby denního centra byly určeny širokému spektru uživatelů s mentálním a kombinovaným postižením. Významným způsobem také zkvalitňovaly život pečujícím rodinám a nabízely jim šanci žít běžným způsobem života. Uživatelům z chráněného bydlení poskytovaly sociálně terapeutické dílny potřebnou míru podpory i pomoci při zvládnání samostatného způsobu života a připravovaly je na pracovní uplatnění na chráněném případně otevřeném trhu práce.

CÍLE DENNÍHO CENTRA

Cíle denního centra byly naplňovány prostřednictvím cílů jednotlivých sociálních služeb. Základní cíle ve vztahu k uživatelům lze charakterizovat následujícím způsobem:

- všestranný individuální rozvoj duševních a tělesných schopností
- prohlubování a podpora samostatnosti a soběstačnosti
- zvládnání péče o vlastní osobu
- individuální podpora a pomoc při kompenzaci mentálního, případně kombinovaného postižení
- svobodné a důstojné zapojení do života přirozené komunity včetně začlenění se do vrstevnické skupiny
- získávání, rozvoj a udržování pracovních návyků
- rozvoj a posílení schopnosti zvládnout opakovaný pracovní výkon s důrazem na produktivní složku pracovní činnosti
- všestranná podpora snahy o samostatné pracovní uplatnění

ZMĚNY ZAKLÁDACÍ LISTINY A ORGÁNŮ SPOLEČNOSTI

Ve složení správní a dozorčí rady společnosti nedošlo k žádným změnám. Členové správní a dozorčí rady budou ve své činnosti pokračovat i v dalším tříletém funkčním období. Předsedkyní správní rady byla opět zvolena paní Mgr. Eva Hrušková a předsedou dozorčí rady pan Stanislav Pochman. Statutárním zástupcem společnosti byla v roce 2013 ředitelka společnosti paní Věra Bráborcová.

KONTAKTNÍ ÚDAJE SPOLEČNOSTI

název společnosti: Denní centrum Mateřídouška, o.p.s.
 sídlo: Školní 737, 357 35 Chodov
 telefon: 352 665 992
 mobil: 607 718 345
 e-mail: info@opschodov.cz
 web: www.opschodov.cz
 IČ: 279 89 364
 Bankovní spojení: KB Praha, a.s., č.ú. 43-306700237/0100



POSLÁNÍ DENNÍHO STACIONÁŘE

"Všestrannou péčí a podporou k plnohodnotnému životu."

Denní stacionář Mateřídouška poskytuje všestrannou podporu a pomoc osobám se zdravotním postižením při jejich individuálním rozvoji soběstačnosti a samostatnosti s důrazem na schopnost se důstojně zapojit do života přirozené komunity. Denní stacionář nabízí širokou škálu výchovně vzdělávacích i rehabilitačních činností a to především osobám s mentálním a kombinovaným postižením bez ohledu na formu a stupeň postižení.

CÍLE

Poskytováním služeb sociální péče jsou naplňovány především tyto cíle:

- individuální rozvoj duševních a tělesných schopností
- prohlubování a podpora samostatnosti a soběstačnosti
- individuální podpora a pomoc s ohledem na zdravotní postižení
- svobodné a důstojné zapojení do života přirozené komunity včetně
- podpora začlenění do vrstevnických skupin
- podpora a odborná pomoc pečujícími rodinám

KOMU JE SLUŽBA URČENA - CÍLOVÁ SKUPINA

Služba je určena osobám se zdravotním postižením a to zejména s mentálním a kombinovaným postižením bez ohledu na formu a stupeň postižení.

Služba není určena osobám s psychiatrickým onemocněním, osobám trpícím závislostí na alkoholu, drogám apod. Dále pak osobám agresivním a neschopným dlouhodobého pobytu v kolektivu.

Zájemci o službu mohou být také odmítnuti z důvodu naplnění kapacity stacionáře, pak jsou zařazeni do pořadníku čekatelů do doby uvolnění místa.

JAK SE LZE STÁT UŽIVATELEM SLUŽBY

Zájemce o službu je do denního stacionáře přijímán na základě písemné žádosti a dokladu o zdravotním stavu, který popisuje stupeň a formu mentálního, případně i tělesného nebo smyslového postižení. O přijetí do služby rozhoduje ředitelka společnosti a sociální pracovník. Služby sociální péče jsou uživateli poskytovány na základě písemné smlouvy, která stanoví podmínky čerpání této péče.

KAPACITA DENNÍHO STACIONÁŘE

Kapacita Denního stacionáře Mateřídouška byla v roce 2013 45 uživatelů a tato kapacita byla plně využita. Služeb denního stacionáře využilo 47 uživatelů a průměrná denní naplněnost byla 29,7 uživatelů. V pořadníku čekatelů byl evidován jeden zájemce o službu.

PROVOZNÍ DOBA

V pracovní dny pondělí - pátek byla provozní doba od 6,00 – 15,30 hod. Délka provozní doby byla variabilně upravována podle momentální potřeby uživatelů a jejich rodin. V roce 2013 byly poskytovány sociální služby i nad rámec stanovené pracovní doby a v ojedinělých případech byla tato služba poskytována i o víkendech.

DOSTUPNOST SLUŽBY

Denní stacionář má sídlo ve Školní ulici č.p. 737 (areál 5. MŠ, zadní budova). Sídlo stacionáře je v centru města Chodova. Zařízení je snadno dostupné jak z hlediska veřejné autobusové dopravy (autobusové nádraží se nachází ve vzdálenosti cca 250 m), tak i z hlediska individuální dopravy, neboť stacionář má vlastní parkoviště. V okruhu zhruba 500 m se nacházejí důležité instituce města (městský úřad, knihovna, kulturní a společenské středisko, pošta), řada obchodů i restaurací.

KONTAKT

název služby: Denní stacionář Mateřídouška
 sídlo: Školní 737, 357 35 Chodov
 telefon: 352 665 992
 mobil: 607 718 345
 e-mail: info@opschodov.cz
 www: opschodov.cz

UŽIVATELÉ

Denní stacionář v roce 2013 poskytoval služby sociální péče uživatelům s mentálním a kombinovaným postižením (kombinace mentálního postižení s postižením tělesným, smyslovým nebo duševním). Průměrný věk uživatelů byl 21,2 roku.

Typickým uživatelem stacionáře byl dospělý muž se středně těžkým až těžkým mentálním a tělesným postižením. Uživatelé využívali sociální službu v průměru tři dny v týdnu a čerpali denně v průměru 5,8 hodiny péče.

FINANCOVÁNÍ SOCIÁLNÍ SLUŽBY

Provoz denního stacionáře byl v roce 2013 financován především z veřejných zdrojů. Největší část finančních prostředků tvořila dotace získaná od ministerstva práce a sociálních věcí (MPSV), další finanční prostředky pak byly získány z dotačních řízení Karlovarského kraje a některých obcí regionu (Chodov, Sokolov, Karlovy Vary). Nemalou část finančních prostředků získala společnost také prodejem poskytovaných sociálních služeb. Posledním zdrojem financování pak byly sponzorské dary. Finanční situace společnosti ve vztahu k provozování denního stacionáře byla v roce 2013 dobrá a umožnila rozvoj a zkvalitnění poskytovaných služeb.

Další podrobné informace o hospodaření společnosti v roce 2013 jsou uvedeny v následujících kapitolách této výroční zprávy (viz. Roční účetní závěrka včetně příloh).



PŘEHLED VYUŽÍVANÝCH VÝCHOVNĚ VZDĚLÁVACÍCH METOD

Při individuální nebo skupinové práci s uživatelem jsou především využívány tyto výchovně vzdělávací a sociálně rehabilitační metody:

- programy celoživotní vzdělávání
- snoezelen
- práce s informačními a komunikačními technologiemi (ICT)
- arteterapie
- muzikoterapie
- taneční a pohybová terapie
- ergoterapie
- alternativní a augmentativní komunikace

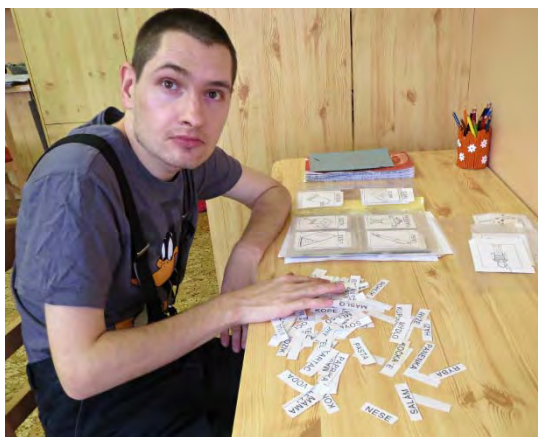

CELOŽIVOTNÍ VZDĚLÁVÁNÍ

Proces celoživotního vzdělávání podporuje upevnování získaných vědomostí a dovedností a nabízí možnost tyto získané kompetence dále rozvíjet. Pro uživatele s mentálním postižením je velmi důležité, aby proces získávání a upevnování nových poznatků byl cílený a dlouhodobý. Vždy je nutné propojovat teoretické poznatky s praktickými zkušenostmi. Cílem celoživotního vzdělávání je nabídnout každému uživateli pro něj vhodné penzum dlouhodobě udržitelných poznatků, které dokáže samostatně používat především v osobním životě.

V rámci celoživotního vzdělávání se uživatelé věnují:

- upevnování vědomostí získaných školní docházkou
- rozvoji nových aktuálních poznatků - např. práce na počítači
- orientaci v přirozeném prostředí - úřady, obchody, veřejná doprava, kulturní a společenské instituce apod.
- finanční gramotnosti
- významným společenským a kulturní událostem apod.

SNOEZELLEN

Snoezelen je terapeutická metoda, která využívá speciálně vytvořeného prostředí (snoezelenovou místnost) k podpoře a rozvoji smyslového vnímání především u osob s těžkým až hlubokým mentálním, případně kombinovaným postižením. Snoezelen slouží k relaxaci, zklidnění, k rozvoji verbální i neverbální komunikace, ke stimulaci smyslů, k odbourávání rizikových projevů jedince, posílení schopnosti adaptace, socializace, ke snížení poruch chování, pozornosti, nesoustředěnosti, k odbourávání impulzivity, k podpoře kognitivní a emocionální složky osobnosti, přináší nové zážitky a zkušenosti. Denní stacionář má speciálně vybavenou snoezelenovou místnost, která je určena především pro uživatele s těžkým až hlubokým mentálním, případně kombinovaným postižením. Hlavním cílem činnosti, která zde probíhá je stimulace a rozvoj smyslových receptorů skrze vlastní prožitky a zkušenosti uživatele.



INFORMAČNÍ A KOMUNIKAČNÍ TECHNOLOGIE

Moderní informační a komunikační technologie (ICT), kterou disponuje denní stacionář, nabízí širokou škálu využití především v rámci výchovně vzdělávacích činností. Díky ICT se osvojování nových vědomostí stává spíše zábavnou hrou, která uživatele pozitivně motivuje k aktivitě. Uživatelé stacionáře mohou využívat řadu vzdělávacích multimediálních programů, které napomáhají k rozvoji jejich rozumových a logických schopností a podporují například i rozvoj kreativity. ICT také otevírá další, dobře využitelný komunikační prostor. Snahou pracovníků stacionáře je vést uživatele k tomu, aby se v tomto novém komunikačním prostoru dokázali bezpečně a s jistotou pohybovat.

Přehled základního vybavení:

- osobní počítače, notebooky s připojením na internet a tablety
- inkoustové a laserové tiskárny
- interaktivní tabule Smart Board
- elektronické komunikátory

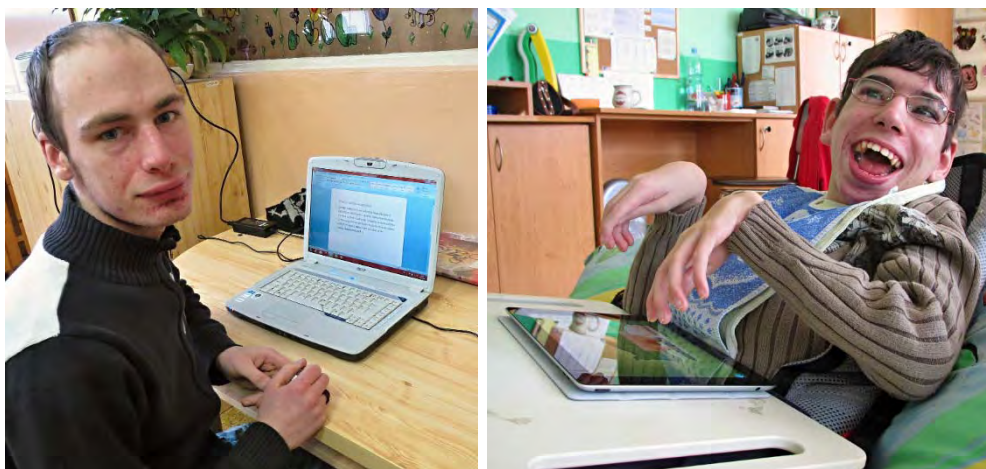

REHABILITAČNÍ PÉČE

Rehabilitační péče tvořila jeden ze základních pilířů celkové péče o uživatele. Za tímto účelem denní centrum zaměstnává zkušenou fyzioterapeutku. Tělesná a duševní pohoda motivuje k pohybové aktivitě a podporuje rozvoj poznávacích i rozumových schopností uživatele. Nezanedbatelný je také léčebný efekt rehabilitace při obnově a udržování motorických funkcí pohybového ústrojí. Uživatel při rehabilitaci intenzivněji vnímá své tělo a učí se jej ovládat a pociťovat. Zásadní význam má tento proces pro uživatele s těžkým kombinovaným postižením.

Denní stacionář je vybaven širokou škálou rehabilitačních pomůcek a přístrojů:

- MOTOMed - speciální rehabilitační přístroj na procvičování horních i dolních končetin
- profesionální anatomická automatická vana používaná v lázeňství pro vodní rehabilitaci
- vodní lůžko s plynule regulovatelnou teplotou a výkonnou vibrační podložkou
- profesionální polohovací masážní stůl
- profesionální masážní a relaxační křeslo
- ruční elektrické masážní přístroje
- masážní podložky, válečky, koule a gymnabally
- individuální ortézy pro leh a sed
- různé drobné masážní pomůcky
- biolampa
- aromalampy

PŘEHLED VYUŽÍVANÝCH REHABILITAČNÍCH TECHNIK

V rehabilitační praxi denního centra se využívá celá řada rehabilitačních technik a postupů:

- canisterapie
- hipoterapie
- klasická a vodní rehabilitace
- bazální stimulace
- uvolňovací a reflexní masáže
- akupresurní techniky
- míčkování
- cvičení na gymnaballech
- polohování
- rehabilitace pomocí biolampy
- orofaciální stimulace
- aromaterapie
- oční stimulace a rehabilitace
- logopedická rehabilitace

CANISTERAPIE

Canisterapie využívá pozitivního působení psa na zdraví člověka, přičemž klade důraz především na řešení problémů psychologických, citových a komunikačních. Canisterapie se velmi dobře uplatňuje jako pomocná psychoterapeutická metoda při navazování kontaktu s uživateli, kteří obtížně komunikují, při výchovné činnosti s lidmi s mentálním i kombinovaným postižením.

Fyzický kontakt se psem napomáhá procvičování některých částí těla a motivuje uživatele k pohybové aktivitě (hlazení, mazlení, lezení apod.). Důležitou součástí fyzického kontaktu je polohování, kdy uživatel určitou část svého těla vnímá dotek psa, který je schopen zvýšit svou tělesnou teplotu, a významně tak napomáhá k celkovému zklidnění a uvolnění uživatele.

Canisterapii v denním stacionáři zajišťují psi, kteří prošli canisterapeutickým výcvikem a mají k této činnosti vystavený platný certifikát. Canisterapie probíhala pravidelně po celý rok 2013.

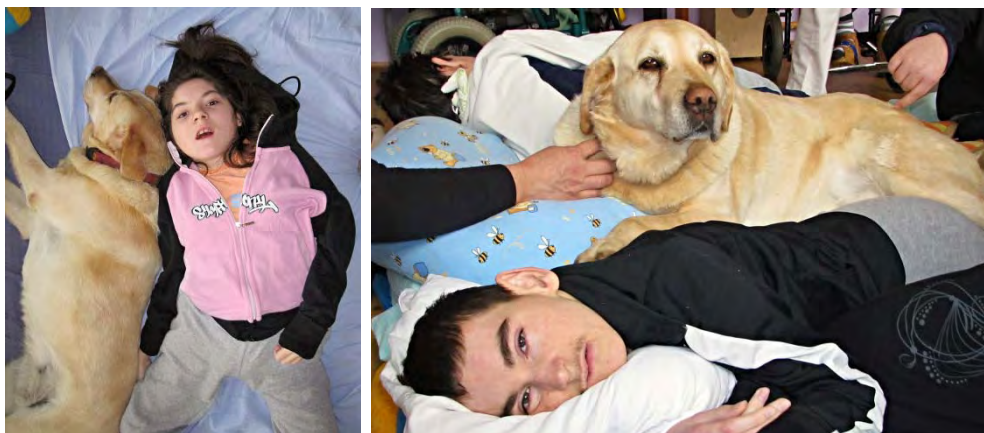
**HIPOTERAPIE**

Hiporehabilitace je moderní rehabilitační metoda s komplexním bio-psycho-sociálním působením na lidský organismus. Přenášením pohybu koňského hřbetu na lidské tělo dochází ke stimulaci centrálního nervového systému. Přijímání motorického pohybu ovlivňuje svalový tonus a zdokonaluje pohyb člověka v prostoru.

Při správném vedení zvyšuje jízda na koni sebehodnocení, podporuje rozvoj komunikačních dovedností v rámci interakce: uživatel - terapeut - kůň. Uživatel se učí samostatnosti, obratnosti a odvaze. Hiporehabilitace také vyžaduje určitou míru kázně a sebeovládání, což napomáhá tlumit projevy hyperaktivity a zmírňuje sklony k agresivnímu chování.

Hipoterapii pro denní centrum v roce 2013 zajišťovalo Hipocentrum PáJa ve Stanovicích u Karlových Varů. Vzhledem k tomu, že hipocentrum disponuje krytou jezdeckou halou, mohla probíhat hiporehabilitace po celý rok 2013 a jednoho bloku jízdy se v průměru zúčastnilo 7 uživatelů. Doprava byla zajišťována smluvně u přepravní firmy pomocí mikrobuse.



KLASICKÁ A VODNÍ REHABILITACE

Techniky klasické rehabilitace jsou využívány především pro uživatele s kombinovaným postižením. Rehabilitaci v denním stacionáři zajišťuje fyzioterapeutka s dlouholetou praxí, která má k tomuto účelu plně vybavenou rehabilitační místnost. Klasická rehabilitace je prováděna na moderním polohovatelném masážním stole. Pro cílenou rehabilitaci dolních i horních končetin je využíván přístroj MOTOMed a pro celkové uvolnění svalových skupin masážní křeslo, které nabízí širokou škálu masážních programů. Pro vodní rehabilitaci je využívána špičková automatická lázeňská vana, která je vybavena programovatelným systémem vzduchových trysek. Vodní rehabilitace má příznivý vliv na celkové tělesné i duševní uvolnění a mezi uživateli je velmi oblíbená. Pro vodní rehabilitaci rukou nebo nohou jsou také využívány menší přístroje určené pro perličkové koupele.



STROPNÍ ZVEDACÍ A PŘEPRAVNÍ SYSTÉM ROOMER

V průběhu roku 2013 se podařilo uskutečnit závěrečnou etapu montáže stropního zvedacího a přepravního systému ROOMER. Systém byl nainstalován do všech místností, kde probíhají terapie a výchovně vzdělávací činnosti. Systém ROOMER je moderní kolejnicový systém se zvedací kazetou, který řeší problematiku pomoci uživatelům s přidruženým tělesným postižením při jejich přemístování. ROOMER však není jen nástroj pro manipulaci s nepohyblivým uživatelem, ale při použití jako odlehčovací, stabilizační a záchranné zařízení se stává i aktivním nástrojem rehabilitace.

POSLÁNÍ SOCIÁLNĚ TERAPEUTICKÝCH DÍLEN

"Všestrannou podporou samostatnosti a pracovních dovedností ke spokojenému životu."

Sociálně terapeutické dílny poskytují všestrannou podporu a pomoc osobám se zdravotním postižením v oblasti individuálního rozvoje pracovních dovedností a návyků s důrazem na možné pracovní uplatnění na chráněném nebo otevřeném trhu práce. Sociálně terapeutické dílny denního centra nabízejí dospělým osobám a mladistvým především s mentálním a kombinovaným postižením širokou škálu činností zaměřených na rozvoj pracovních dovedností, samostatnosti a soběstačnosti s ohledem na jejich individuální potřeby, přání i schopnost žít důstojným způsobem v přirozené komunitě. Dílny svou činností také nabízejí pomoc a podporu pečujícím rodinám.

CÍLE

Přehled základních cílů sociální služby:

- získávání, rozvoj a udržování pracovních návyků
- rozvoj a posílení schopnosti zvládnout opakovaný pracovní výkon s důrazem na produktivní složku pracovní činnosti
- všestranná podpora snahy o samostatné pracovní uplatnění
- prohlubování samostatnosti a soběstačnosti
- samostatné zvládnutí péče o vlastní osobu
- plnohodnotné a důstojné zapojení se do života přirozené komunity
- kontakt s vrstevnickou skupinou

KOMU JE SLUŽBA URČENA - CÍLOVÁ SKUPINA

Služby sociálně terapeutických dílen jsou poskytovány mladistvým a dospělým osobám se sníženou soběstačností z důvodu zdravotního postižení a to zejména s postižením mentálním a kombinovaným, které nejsou z tohoto důvodu umístitelné na otevřeném ani chráněném trhu práce.

Služba nemůže přijímat zájemce, kteří vyžadují speciální ošetrovatelskou nebo zdravotní péči. Dále pak zájemce se závažným psychiatrickým onemocněním, osoby agresivní, případně osoby neschopné pobytu v kolektivu.

JAK SE LZE STÁT UŽIVATELEM SLUŽBY

Zájemce je do sociálně terapeutických dílen přijímán na základě písemné žádosti a dokladu o zdravotním stavu. O přijetí do služby rozhoduje ředitelka společnosti a sociální pracovník. Služba sociální péče je uživateli poskytována na základě písemné smlouvy, která stanoví podmínky čerpání této péče. V případě naplněné kapacity zařízení je žadatel o službu zapsán do pořadníku čekatelů.

KAPACITA SOCIÁLNĚ TERAPEUTICKÝCH DÍLEN

Celková kapacita sociálně terapeutických dílen byla v roce 2013 75 uživatelů. Z toho kapacita pracoviště Sociálně terapeutických dílen Chodov byla 30 uživatelů a kapacita pracoviště Sociálně terapeutických dílen Sokolov byla 45 uživatelů.

PROVOZNÍ DOBA

V pracovní dny pondělí - pátek byla provozní doba od 7,00 – 15,30 hod. Délka provozní doby byla flexibilně upravována podle momentální potřeby uživatelů. V roce 2013 byly na základě individuální potřeby některých uživatelů poskytovány sociální služby i mimo stanovenou pracovní dobu.

DOSTUPNOST SLUŽBY

Sociálně terapeutické dílny Chodov se nacházejí ve středu města Chodova v těsné blízkosti autobusového nádraží (cca 150 m). Dílny jsou tedy dobře dostupné autobusovou dopravou. Součástí areálu dílen je prostorné parkoviště, které nabízí vhodné podmínky pro individuální automobilovou dopravu.

Sociálně terapeutické dílny Sokolov se nacházejí ve středu města Sokolova poblíž hlavní pošty, nedaleko od autobusového i vlakového nádraží (cca 400 m). Pro individuální automobilovou dopravu mohou uživatelé využít parkoviště, které se nachází v areálu dílen.

KONTAKT

název služby: **Sociálně terapeutické dílny Chodov**
 sídlo: Tovární ulice č.p. 223, 357 35 Chodov
 telefon: 352 678 140
 e-mail: info@opschodov.cz, stdchodov@opschodov.cz
 www: opschodov.cz

název služby: **Sociálně terapeutické dílny Chodov**
 sídlo: K.H. Borovského 1267
 telefon: 352 668 385, 727 827 446
 e-mail: info@opschodov.cz, stdsokolov@opschodov.cz
 www: opschodov.cz



UŽIVATELÉ

Služeb sociálně terapeutických dílen v roce 2013 využilo celkem 89 uživatelů a průměrná denní naplněnost byla 41,2 uživatelů. Průměrný věk uživatelů byl necelých 32 let (31,9). Typickým uživatelem dílen byl muž s lehce až středně těžkým mentálním postižením, který služby dílen využíval v průměru čtyři dny v týdnu po dobu 5,5 hodiny.

FINANCOVÁNÍ SOCIÁLNÍ SLUŽBY

Provoz sociálně terapeutických dílen byl v roce 2013 financován pouze z Evropského sociálního fondu prostřednictvím Individuálního projektu Karlovarského kraje pro oblast poskytování služeb sociální prevence v období let 2008-2012 (IPKK).

Další podrobné informace o hospodaření společnosti v roce 2013 jsou uvedeny následujících kapitolách této výroční zprávy (viz. Roční účetní závěrka včetně příloh).

PRACOVISŤE SOCIÁLNĚ TERAPEUTICKÝCH DÍLEN

Dílna dřevo - kov - keramika

V této dílně je kladen důraz na rozvoj zručnosti a nápaditosti při zhotovování konkrétních výrobků. Uživatel má možnost si i sám vybrat, co by chtěl vyrobit a za podpory pracovníka v přímé péči si zvolí vhodný materiál a vypracuje jednoduchý technologický postup výroby, který zapíše či namaluje. Důraz je kladen na samostatnost zpracování a vlastní invenci uživatele. V dílně pracují uživatelé se dřevem, kovem, keramikou, papírem a dalšími vhodnými materiály. V průběhu pracovních činností se uživatelé seznamují s používáním jednoduchých pracovních nástrojů – pilník, ruční pilka, šroubovák, kleště apod. Jsou podporováni v samostatném zvládnání nejjednodušších pracovních úkonů. Keramika se vyrábí na obou pracovištích dílen (Chodov, Sokolov) a obě dílny disponují keramickou vypalovací pecí.

Dílna arteterapie

Na tomto pracovišti jsou rozvíjeny výtvarné, manuální a kreativní dovednosti uživatelů. Učí se zde různým aranžérským postupům (aranžování sušených květin a přírodnin, koláže, drátkování, malba na sklo, dekorativní smaltování apod.). Uživatelé mají prostor pro vlastní výtvarné vyjádření, které vychází z jejich fantazie a momentální nálady. Tato činnost má i pozitivní terapeutický dopad. Uživatelé si sami tříbí estetické citění a vnímání. Na tomto pracovišti se také vyrábějí svíčky, široká škála šperků i různých výtvarných bytových dekorací a doplňků.

Textilní a šicí dílna

Práce v této dílně jsou zaměřeny na ruční i strojové šití, vyšívání, pletení, ruční tkaní, výrobu textilních doplňků, drobné úpravy oděvů apod. Uživatelé si zde osvojují základní pracovní postupy a dovednosti při práci s textilními materiály. V rámci této dílny se uživatelé také učí prát a žehlit. Seznamují se s péčí o ošacení i s módními trendy. Pozornost je věnována i správné volbě oblečení například vzhledem k povětrnostním podmínkám nebo při návštěvě společenské či kulturní události.

Zácvičná kuchyňka

V zácvičné kuchyni se uživatelé seznamují se základy studené i teplé kuchyně. Učí se bezpečně zacházet s kuchyňskými nástroji a správné manipulaci s elektrickými kuchyňskými přístroji (varná konvice, mikrovlnná trouba, elektrický sporák, myčka apod.). Pozornost je také věnována základům stolování i zásadám zdravé výživy. Uživatelé za podpory pracovníka dílen sami nakupují potraviny, které pak využívají při přípravě konkrétních jídel. Důraz je kladen na samostatnost a bezpečnost.

Pracoviště výpočetní techniky a digitální fotografie

Pracoviště je vybaveno počítači, dvěma tiskárnami, skenerem a připojením na internet. Uživatelé zde mohou hledat nápady a náměty pro svou pracovní činnost. Snahou je, aby se využívání výpočetní techniky stalo běžnou součástí každodenní praxe. Uživatelé mohou také využívat digitální fotoaparát, kterým zachycují život ve svém okolí. Získané snímky pak zpracovávají, ve spolupráci s vychovatelem na počítači, vytisknou a zarámují. Tato činnost slouží k rozvoji estetického citění a prohlubuje schopnost pracovat s výpočetní technikou.



DOPLŇKOVÁ ČINNOST

Obchůdek u Mateřídoušky, který byl otevřen v říjnu 2012 si našel své stálé zákazníky a uživatelé pod vedením pracovníků dílen úspěšně prodávali své výrobky. Hlavním cílem této činnosti je seznámit uživatele s prodeje zboží a nabídnout jim možnost kontaktu s veřejností (zákazníky). Tato činnost uživatele pozitivně motivuje v pracovním úsilí, neboť výsledek jejich práce má smysluplné uplatnění. V obchodě prodávají nejen uživatelé sokolovských dílen, ale do obchodu jezdí pravidelně prodávat i uživatelé z chodovských dílen.

Obchod také pomáhá propagovat činnost sociálně terapeutických dílen a nabízí veřejnosti zajímavý pohled do světa lidí s postižením. Názorně dokládá, že i lidé s mentálním a kombinovaným postižením mohou vykonávat produktivní práci, jejímž výsledkem je prodejné zboží.

Finanční prostředky získané z doplňkové činnosti jsou použity ve prospěch uživatelů dílen na financování obecně prospěšných činností.

PŘEHLED NABÍZENÉHO ZBOŽÍ

- keramika - aromalampy, květináče, dekorativní keramika, výroba na zakázku
- šperky - náušnice, náhrdelníky, prsteny, oděvní ozdoby, ozdoby na mobilní telefony
- svíčky mnoha tvarů a barev
- mýdla s přísadou esenciálních olejů
- textilní zboží - textilní doplňky, pletené tašky, malované polštáře, textilní ozdoby
- dřevěné vyřezávané figurky, dřevěné dekorativní předměty
- výrobky z pedigu a proutí
- ozdobné předměty vyráběné drátkováním
- ozdobná přání a papírové krabičky
- jednoduchá cukrářská výroba např. pečení vánočního pečiva

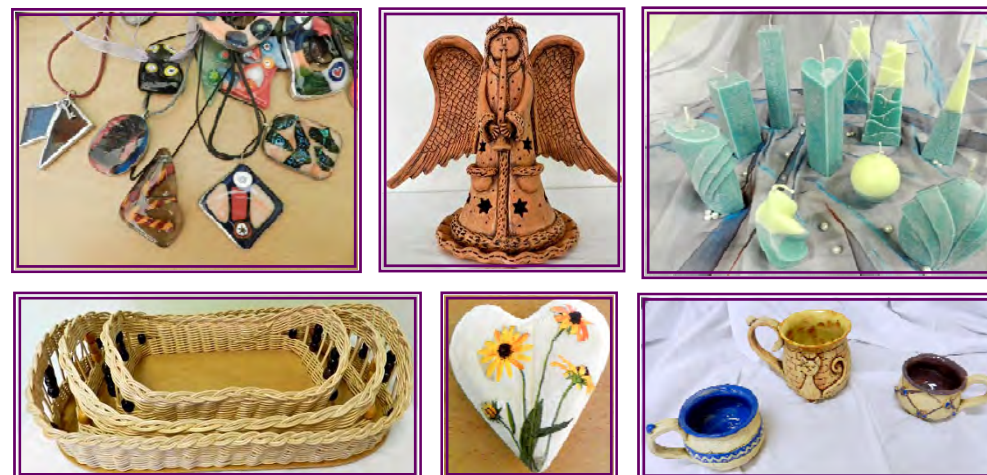

ČINNOSTI PODPORUJÍCÍ INTEGRACI A INKLUZI

Denní centrum nabízí uživatelům obou sociálních služeb další činnosti, které jdou nad rámec základních činností stanovených zákonem o sociálních službách. Cílem těchto činností je vytvořit pestrou škálu pozitivně motivujících aktivit, které podporují všestranný osobnostní rozvoj uživatelů a usnadňují jejich začlenění do společnosti. Do některých činností se mohou také zapojit rodiny nebo přátelé uživatelů.

Přehled doplňkové činnosti:

- návštěvy veřejných, kulturních a společenských akcí
- vystoupení uživatelů určená pro veřejnost
- výlety, poznávací zájezdy
- rekondiční pobyty
- rodinná setkání
- odborné přednášky a poradenská činnost pro pečující rodiny



NÁVŠTĚVY KULTURNÍCH A SPOLEČENSKÝCH AKCÍ

- pravidelné návštěvy divadelních představení, která po celý rok pořádalo Kulturní a společenské středisko Chodov
- cyklus tematických přednášek, které pro denní centrum připravila Městská knihovna v Chodově
- divadelní představení „O třech námořnících“ - Městské divadlo Cheb
- divadelní představení „Havrane z kamene“ a „Kamarádi v Betlémě“ - Městské divadlo Karlovy Vary
- 20. ročník plesu Harmonie - Grandhotel Pupp Karlovy Vary
- návštěva výstavy obrazů v Městské galerii Chodov
- 18. ročník charitativního koncertu „Chceme žít s vámi“ - O₂ Aréna Praha
- návštěva Divadla kouzel Pavla Kožíška v Líbeznicích u Prahy
- výchovný a Mikulášský koncert ZUŠ Chodov
- návštěvy cukráren a restauračních zařízení
- přednášky a besedy na zajímavá témata
- pravidelné návštěvy filmových představení

VEŘEJNÁ VYSTOUPENÍ

- hudební pásma pro děti a žáky z mateřských, základních a středních škol
- pásmo písní a tanců pro chodovské seniory
- pěvecké a taneční vystoupení v německém Irchenriethu v partnerském speciálním centru
- hudebně recitační pásmo „Máme rádi maminky a zvířátka“ pro rodiče a hosty věnované maminkám k jejich květinovému svátku
- pěvecké vystoupení na 14. ročníku hudebního festivalu Souznění Karlovy Vary
- pěvecké a taneční vystoupení na charitativním koncertu „Srdce slabším“ na Stříbrné
- prezentace činnosti denního centra v rámci „Den pro sociální služby“ pořádané Městským úřadem v Chodově
- prezentace činnosti denního centra v rámci „Odpoledne pro sociální služby“ pořádané Městským úřadem v Sokolově
- vánoční besídka pro rodiče a hosty „Vánoce ve světě“



VÝLETY, POZNÁVACÍ ZÁJEZDY, REKONDIČNÍ POBYTY

- výlet do Chebu a na chebský hrad
- výlet do Irchenriethu v SRN do partnerského speciálního centra
- zájezd na charitativní koncert Chceme žít s vámi do pražské O₂ areny
- Výlet do Zoologické a botanické zahrady města Plzně
- Výlet do podkrušnohorského Zooparku Chomutov
- „Mágové - Abertamy 2013“ - týdenní rekondiční pobyt na horském hotelu Sport v Abertamech
- Výlet do Ekocentra Ostrov
- zájezd do termálního bazénu ve Weiden
- pravidelné návštěvy solné jeskyně v Nejdku
- výlety na hvězdárnu v Karlových Varech
- výlety po zajímavostech Karlovarského kraje



ČASOPIS POROZUMĚNÍ

Denní centrum v roce 2013 vydalo další dvě čísla časopisu Porozumění, který pravidelně vychází od roku 1998 a je sestavován z příspěvků uživatelů, pracovníků denního centra a rodičů. Na stránkách časopisu jsou zachyceny především zážitky a postřehy uživatelů, kteří se tak stávají redaktory i prvními nadšenými čtenáři. Porozumění se stalo neformální kronikou života v Mateřídoušce i okolo ní. Časopis je distribuován zdarma a jeho elektronická verze je umístěna na webových stránkách společnosti.



číslo 45 duben - prosinec 2013

Denní centrum Mateřídouška, o.p.s.

UPOZORNĚNÍ - tento časopis nabízí pouze dobré zprávy a podporuje pozitivní náladu.

Milí čtenáři,

na stránkách tohoto čísla nenaleznete žádné „horké“ aktuální novinky ani informace. Připravili jsme pro vás letmé ohlédnutí za loňským rokem, malou kroniku roku 2013. Mrzí nás, že se nepodařilo vydat toto číslo dřív, ale zaznamenaných zážitků v Mateřídoušce neustále přibývá spolu s týmem piščíků autorů. Počet rukou i hlav, které pak Porozumění připravují do tisku je stále stejný. Nikdy v minulosti jsme nepopsali skoro padesát stran, což je dokladem toho, že uplynulý rok byl bohatý na události. Mateřídouška poznávala svět, bavila se, pracovala i kulturně žila. Přijměte s laskavým pochopením naši pozvánku na procházku rokem 2013, který, majíc ve svém letopočtu číslo třináct, byl rokem příjemným, pestrým ba i zábavným. Pavel Bráborec



PRACOVNÍCI DENNÍHO CENTRA V ROCE 2013

Všichni pracovníci denního centra pracující v přímé péči byli pro tuto činnost plně kvalifikováni a během roku 2013 absolvovali řadu specializačních a odborných školení i kurzů.

VEDENÍ SPOLEČNOSTI**Věra BRÁBORCOVÁ***ředitelka společnosti***Ing. Pavel BRÁBOREK***projektový manažer, sociální pracovník***Miroslava STAŇKOVÁ***administrativní pracovník***DENNÍ STACIONÁŘ****Libuše RŮŽIČKOVÁ***vedoucí provozu, vychovatelka***Alena HERINKOVÁ***vychovatelka***Nikol Hladíková, DIS.***vychovatelka***Lenka DAVÍDKOVÁ, DIS.***vychovatelka***Ing. Pavlína BRÉTTOVÁ***pracovník v sociálních službách***Barbora KŘIMSKÁ, DIS.***vychovatelka***Irena NÁGLOVÁ***fyzioterapeutka***Bc. Vitásková VLADIMÍRA***vychovatelka***Barbora GAŠPÁROVÁ***pracovník v sociálních službách***Helena VUJČÍKOVÁ***úklid***Lenka ŠÍMOVÁ***úklid***Soňa PADUCHOVÁ***pomocné úklidové práce***SOCIÁLNĚ TERAPEUTICKÉ
DÍLNÝ CHODOV****ZDENĚK KORMANČÍK***vedoucí provozu, vychovatel***HELENA PAZNOHTOVÁ***vychovatelka***SLAVOMÍRA BILÍKOVÁ***pracovník v sociálních službách***IVETA CHMELAŘOVÁ***pracovník v sociálních službách***LENKA RIGOVÁ***pomocné úklidové práce***SOCIÁLNĚ TERAPEUTICKÉ
DÍLNÝ SOKOLOV****BC. MARTINA PLAUBOVÁ***vedoucí provozu, sociální pracovník***MONIKA MISKOLCZIOVÁ***vychovatelka***MICHAL TUTTER***pracovník v sociálních službách***DANA FOŘTOVÁ***pracovník v sociálních službách***HELENA KUCHTOVÁ***pracovník v sociálních službách***INKA PISKÁČKOVÁ***pracovník v sociálních službách***MARTA IHNÁČIKOVÁ***pracovník v sociálních službách, úklid***TOMÁŠ VLASÁK***údržbář, keramik***JIŘINA JOUZOVÁ***pomocné úklidové práce***JOSEF DAŇOVSKÝ***pomocné úklidové práce***DENNÍ CENTRUM V ROCE 2013 SPOLUPRACOVALO**

Důležitým předpokladem pro kvalitní a individuálně zacílenou odbornou péči byla spolupráce denního centra s řadou odborných pracovišť i poskytovatelů sociálních služeb, a to jak na regionální, tak i na celostátní úrovni. Dále pak s veřejnými institucemi, školskými zařízeními i neziskovými organizacemi:

- Dolmen, o.p.s.
- Občanské sdružení Rytmus
- DOZP Sokolík Sokolov
- Správa zdravotních a sociálních služeb Cheb - raná péče
- Centrum rané péče Plzeň
- Centrum augmentativní a alternativní komunikace v Praze
- Hipocentrum PáJa Stanovice
- Canisterapie - PáJa Stanovice
- Dům dětí a mládeže Bludiště Chodov
- Chráněné bydlení Sokolov
- klinická psycholožka PhDr. Alena Benáková
- klinická logopedka Mgr. Jaroslava Uhlíková
- Sdružení pro pomoc mentálně postiženým ČR
- Svaz zdravotně postižených Karlovarského kraje
- Praktické a speciální školy v Chodově
- Speciální centrum Irchenrieth SRN
- Speciální škola Karlovy Vary - Svahová ulice
- Speciálně pedagogické centrum v Karlových Varech a v Sokolově
- Speciálně pedagogické centrum pro neslyšící v Plzni
- Střední pedagogická škola, gymnázium a vyšší odborná škola v Karlových Varech
- Střední škola živnostenská Sokolov
- Klub seniorů Chodov
- Základní umělecká škola Chodov
- Mateřské školy v Chodově
- Univerzita Jana Evangelisty Purkyně v Ústí nad Labem, pedagogická fakulta
- Jihočeská univerzita v Českých Budějovicích, pedagogická fakulta
- Městský úřad Chodov, Sokolov a magistrát Karlovy Vary
- Krajský úřad Karlovarského kraje
- poslanecká kancelář pana poslance Rudolfa Chlada
- Agentura projektového a dotačního managementu Karlovarského kraje
- Městská galerie, knihovna a infocentrum Chodov
- Farní charita Karlovy Vary
- Občanské sdružení Aragonit
- Občanské sdružení Dětská radost

ROČNÍ ÚČETNÍ ZÁVĚRKA ZA OBDOBÍ 1.1.2013 – 31.12.2013

Právní úprava

- Zákon č. 563/1991 Sb., o účetnictví, ve znění pozdějších předpisů
- Vyhláška č. 504/2002 Sb., kterou se provádějí některá ustanovení zákona č. 563/1991 Sb., ve znění pozdějších novel
- Zákon č. 586/1992 Sb., o daních z příjmů, ve znění pozdějších předpisů
- České účetní standardy č. 401 - 414 pro účetní jednotky, které účtují podle vyhlášky č. 504/2002 Sb., ve znění pozdějších předpisů
- Zákon 248/1995 Sb. o obecně prospěšných společnostech ve znění pozdějších novel

Vykazované informace se v účetní jednotce uvádějí v peněžních jednotkách české měny.

Podle zákona o obecně prospěšných společnostech č. 248/1995 Sb., ve znění pozdějších předpisů, vzniká Dennímu centru Mateřídouška o.p.s., jako příjemci dotací, povinnost ověření účetní závěrky auditorem.

Účetní závěrka byla ověřena auditorem. Vyjádření auditora je součástí výroční zprávy.

Účetní závěrku tvoří:

- I. ROZVAHA
- II. VÝKAZ ZISKU a ZTRÁTY
- III. PŘÍLOHA K ÚČETNÍ ZÁVĚRCE

I. ROZVAHA

ROZVAHA (BALANCE)		k 31.12.2013 (v celých tis. Kč)	
Zpracováno v souladu s vyhláškou č. 504/2002 Sb. ve znění pozdějších předpisů		Název účetní jednotky Denní centrum Mateřídouška o.p.s.	
IČO 27989364		Skolní 737 357 35 Chodov	

AKTIVA		Číslo řádku	Stav k prvnímu dni účetního období	Stav k poslednímu dni účetního období
a		b	1	2
A.	Dlouhodobý majetek ř. 09 + 20 + 28 - 40	1	1 329	1 530
I.	Nehmotné výsledky výzkumu a vývoje (012)	2		
Dlouhodobý nehmotný majetek	Software (013)	3		
	Ocenitelná práva (014)	4		
	Drobný dlouhodobý nehmotný majetek (018)	5		
	Ostatní dlouhodobý nehmotný majetek (019)	6		
	Nedokončený dlouhodobý nehmotný majetek (041)	7		
	Poskytnuté zálohy na dlouhodobý nehmotný majetek (051)	8		
Součet ř. 2 až 8		9	0	0
II.	Pozemky (031)	10		
Dlouhodobý hmotný majetek	Umělecká díla, předměty a sbírky (032)	11		
	Stavby (021)	12	393	393
	Samostatné movité věci a soubory movitých věcí (022)	13	1 599	1 979
	Pěstelské celky trvalých porostů (025)	14		
	Základní stádo a tažná zvířata (026)	15		
	Drobný dlouhodobý hmotný majetek (028)	16		
	Ostatní dlouhodobý hmotný majetek (029)	17		
	Nedokončený dlouhodobý hmotný majetek (042)	18		
	Poskytnuté zálohy na dlouhodobý hmotný majetek (052)	19		
Součet ř. 10 až 19		20	1 992	2 372
III.	Podíly v ovládaných a řízených osobách (061)	21		
Dlouhodobý finanční majetek	Podíly v osobách pod podstatným vlivem (062)	22		
	Dluhové cenné papíry držené do splatnosti (063)	23		
	Půjčky organizačním složkám (066)	24		
	Ostatní dlouhodobé půjčky (067)	25		
	Ostatní dlouhodobý finanční majetek (069)	26		
	Požizovaný dlouhodobý finanční majetek (043)	27		
Součet ř. 21 až 27		28	0	0

Odesláno dne: 11.6.2014	Podpis vedoucího účetní jednotky :	Odpovídá za údaje : Věra Bráborcová ředitelka společnosti
Telefon:		

Formulář zpracovala ASPEKT HM, daňová, účetní a auditorská kancelář, www.danovaprizenani.cz, business.center.cz

		Číslo řádku	Stav k prvnímu dni účetního období	Stav k poslednímu dni účetního období
a		b	1	2
IV. Oprávk k dlouho- dobému majetku	Oprávk k nehmotným výsledkům výzkumu a vývoje (072)	29		
	Oprávk k softwaru (073)	30		
	Oprávk k ocenitelným právům (074)	31		
	Oprávk k drobnému dlouhodobému nehmotnému majetku (078)	32		
	Oprávk k ostatnímu dlouhodobému nehmotnému majetku (079)	33		
	Oprávk k stavbám (081)	34	47	62
	Oprávk k samostatným movitým věcem a souborům movitých věcí (082)	35	616	780
	Oprávk k péstitelským celkům trvalých porostů (085)	36		
	Oprávk k základnímu stádu a tažným zvířatům (086)	37		
	Oprávk k drobnému dlouhodobému hmotnému majetku (088)	38		
Oprávk k ostatnímu dlouhodobému hmotnému majetku (089)	39			
Součet ř. 29 až 39		40	663	842
B.	Krátkodobý majetek ř. 51 + 71 + 80 + 84	41	1 851	2 028
I. Zásoby	Materiál na skladě (112)	42		
	Materiál na cestě (119)	43		
	Nedokončená výroba (121)	44		
	Polotovary vlastní výroby (122)	45		
	Výrobky (123)	46		
	Zvířata (124)	47		
	Zboží na skladě a v prodejnách (132)	48		
	Zboží na cestě (139)	49		
	Poskytnuté zálohy na zásoby (314)	50		
	Součet ř. 42 až 50		51	0
II. Pohledávky	Odběratelé (311)	52		
	Směnky k inkasu (312)	53		
	Pohledávky za eskontované cenné papíry (313)	54		
	Poskytnuté provozní zálohy (314-ř.50)	55	382	128
	Ostatní pohledávky (315)	56		
	Pohledávky za zaměstnanci (335)	57		
	Pohledávky za institucemi sociálního zabezpečení a veřejného zdravotního pojištění (336)	58		
	Daň z příjmů (341)	59		
	Ostatní přímé daně (342)	60		
	Daň z přidané hodnoty (343)	61		
	Ostatní daně a poplatky (345)	62		
	Nároky na dotace a ostatní zúčtování se st.rozpočtem (346)	63		
	Nároky na dotace a ostatní zúčtování s rozpočtem ÚSC (348)	64		

2

		Číslo řádku	Stav k prvnímu dni účetního období	Stav k poslednímu dni účetního období
a		b	1	2
II. Pohledávky	Pohledávky za účastníky sdružení (358)	65		
	Pohledávky z pevných termínových operací a opcí (373)	66		
	Pohledávky z vydaných dluhopisů (375)	67		
	Jiné pohledávky (378)	68	127	123
	Dohadné účty aktivní (388)	69		
	Opravná položka k pohledávkám (391)	70		
Součet ř. 52 až 69 minus 70		71	509	251
III. Krátkodobý finanční majetek	Pokladna (211)	72	45	21
	Ceniny (213)	73		
	Bankovní účty (221)	74	1 278	1 668
	Majetkové cenné papíry k obchodování (251)	75		
	Dluhové cenné papíry k obchodování (253)	76		
	Ostatní cenné papíry (256)	77		
	Pořizovaný krátkodobý finanční majetek (259)	78		
	Peníze na cestě (+/-261)	79		34
	Součet ř. 72 až 79		80	1 323
IV. Jiná aktiva celkem	Náklady příštích období (381)	81	19	54
	Příjmy příštích období (385)	82		
	Kursově rozdíly aktivní (386)	83		
Součet ř. 81 až 83		84	19	54
ÚHRN AKTIV ř. 1+41		85	3 180	3 558
Kontrolní číslo ř. 1 až 83		997	15 372	17 600

3

PASIVA		Císlo řádku	Stav k prvnímu dni účetního období	Stav k poslednímu dni účetního období
c		d	3	4
A.	Vlastní zdroje č.90 + 94	86	2 180	2 657
1.	Vlastní jmění (901)	87	2 116	2 115
Jmění	Fondy (911)	88	1 058	1 058
	Oceňovací rozdíly z přecenění finančního majetku a závazků (921)	89		
	Součet ř. 87 až 89	90	3 174	3 173
2.	Účet výsledku hospodaření (+/-963)	91	X	478
Výsledek hospodaření	Výsledek hospodaření ve schvalovacím řízení (+/-931)	92	577	X
	Nerozdělený zisk, neuhrazená ztráta min. let (+/-932)	93	-1 571	-994
	Součet ř. 91 až 93	94	-994	-516
B.	Cizí zdroje ř.96 + 104 + 128 + 132	95	1 000	901
1.	Rezervy (941)	96		
2.	Dlouhodobé bankovní úvěry (953)	97		
Dlouhodobé závazky	Vydané dluhopisy (953)	98		
	Závazky z pronájmu (954)	99		
	Přijaté dlouhodobé zálohy (955)	100		
	Dlouhodobé směnky k úhradě (958)	101		
	Dohadné účty pasivní (389)	102		
	Ostatní dlouhodobé závazky (959)	103		
	Součet ř. 97 až 103	104	0	0
3.	Dodavatelé (321)	105	38	1
Krátkodobé závazky	Směnky k úhradě (322)	106		
	Přijaté zálohy (324)	107		
	Ostatní závazky (325)	108		
	Zaměstnanci (331)	109	387	392
	Ostatní závazky vůči zaměstnancům (333)	110		
	Závazky ze sociálního zabezpečení a zdr.pojištění (336)	111	219	223
	Daň z příjmů (341)	112		
	Ostatní přímé daně (342)	113	43	44
	Daň z přidané hodnoty (343)	114		
	Ostatní daně a poplatky (345)	115		
	Závazky ze vztahu ke státnímu rozpočtu (346)	116		
	Závazky ze vztahu k rozp.orgánů uzem.sam.celků (348)	117	73	
	Závazky z upsaných nespl.cenných papírů a vkladů (367)	118		
	Závazky k účastníkům sdružení (368)	119		
	Závazky z pevných termínových operací a opcí (373)	120		
	Jiné závazky (379)	121	6	6
	Krátkodobé bankovní úvěry (231)	122		
	Eskontní úvěry (232)	123		
	Vydané krátkodobé dluhopisy (241)	124		
	Vlastní dluhopisy (255)	125		
	Dohadné účty pasivní (389)	126	202	195
	Ostatní krátkodobé finanční výpomoci (379)	127		
	Součet ř. 105 až 127	128	968	861
5.	Výdaje příštích období (383)	129	32	
Jiná pasiva	Výnosy příštích období (384)	130		40
	Kursově rozdíly pasivní (387)	131		
	Součet ř. 129 až 131	132	32	40
	ÚHRN PASIV ř.86 + 95	133	3 180	3 558
	Kontrolní číslo (ř.86 až 133)	998	12 720	14 232

Formulář zpracovala ASPEKT HM, daňová, účetní a auditorská kancelář, www.danovaprizeni.cz, business.center.cz

4

II. VÝKAZ ZISKU A ZTRÁTY

VÝKAZ ZISKU A ZTRÁTY		k 31.12.2013		Název účetní jednotky	
Zpracováno v souladu s vyhláškou č. 504/2002 Sb. ve znění pozdějších předpisů		(v celých tis. Kč)		Denní centrum Mateřídouška	
		IČO		o.p.s.	
		27989364		Školní 737	
				357 35 Chodov	
				0	

Číslo účtu	Název ukazatele	Číslo řádku	Činnosti			
			hlavní 5	hospodářská 6	celkem 7	celkem 8
A. NÁKLADY						
I. Spotřebované nákupy celkem			664	19	0	683
501	Spotřeba materiálu	1	570	19		589
502	Spotřeba energie	2	79			79
503	Spotřeba ostatních neskladovatelných dodávek	3	15			15
504	Prodané zboží	4				0
II. Služby celkem			2 554	0	0	2 554
511	Opravy a udržování	5	158			158
512	Cestovné	6	57			57
513	Náklady na reprezentaci	7	2			2
518	Ostatní služby	8	2 337			2 337
III. Osobní náklady celkem			8 039	0	0	8 039
521	Mzdové náklady	9	5 968			5 968
524	Zákonné sociální pojištění	10	2 026			2 026
525	Ostatní sociální pojištění	11				0
527	Zákonné sociální náklady	12	45			45
528	Ostatní sociální náklady	13				0
IV. Daně a poplatky celkem			6	0	0	6
531	Daň silniční	14	2			2
532	Daň z nemovitostí	15				0
538	Ostatní daně a poplatky	16	4			4
V. Ostatní náklady celkem			35	0	0	35
541	Smluvní pokuty a úroky z prodlení	17				0
542	Ostatní pokuty a penále	18	5			5
543	Odpis nedobytné pohledávky	19				0
544	Úroky	20				0
545	Kursově ztráty	21				0
546	Dary	22				0
548	Manka a škody	23				0
549	Jiné ostatní náklady	24	30			30

Formulář zpracovala ASPEKT HM, daňová, účetní a auditorská kancelář, www.danovaprizeni.cz, business.center.cz

1

Číslo účtu	Název ukazatele	Číslo řádku	Činnosti			
			hlavní	hospodářská	7	celkem
			5	6	7	8
VI. Odpisy, prodaný majetek, tvorba rezerv a opravných položek celkem			180	0	0	180
551	Odpisy dlouhodobého nehmotného a hmotného majetku	25	180			180
552	Zůstatková cena prodaného dlouhodobého nehmotného a hmotného majetku	26				0
553	Prodané cenné papíry a podíly	27				0
554	Prodaný materiál	28				0
556	Tvorba rezerv	29				0
559	Tvorba opravných položek	30				0
VII. Poskytnuté příspěvky celkem			0	0	0	0
581	Poskytnuté příspěvky zúčtované mezi organizačními složkami	31				0
582	Poskytnuté členské příspěvky	32				0
VIII. Daň z příjmů celkem celkem			0	0	0	0
595	Dodatečné odvody daně z příjmů	33				0
Účtová třída 5 celkem (řádek 1 až 33)			11 478	19	0	11 497

B. VÝNOSY						
I. Tržby za vlastní výkony a za zboží celkem						
			1 692	162	0	1 854
601	Tržby za vlastní výrobky	1				0
602	Tržby z prodeje služeb	2	1 692	162		1 854
604	Tržby za prodané zboží	3				0
II. Změna stavu vnitroorganizačních zásob celkem			0	0	0	0
611	Změna stavu zásob nedokončené výroby	4				0
612	Změna stavu zásob polotovarů	5				0
613	Změna stavu zásob výrobků	6				0
614	Změna stavu zvířat	7				0
III. Aktivace celkem			0	0	0	0
621	Aktivace materiálu a zboží	8				0
622	Aktivace vnitroorganizačních služeb	9				0
623	Aktivace dlouhodobého nehmotného majetku	10				0
624	Aktivace dlouhodobého hmotného majetku	11				0
IV. Ostatní výnosy celkem			100	0	0	100
641	Smluvní pokuty a úroky z prodejení	12				0
642	Ostatní pokuty a penále	13				0
643	Platby za odepsané pohledávky	14				0
644	Úroky	15				0
645	Kursově zisky	16				0
648	Zúčtování fondů	17	2			2
649	Jiné ostatní výnosy	18	98			98

2

Číslo účtu	Název ukazatele	Číslo řádku	Činnosti			
			hlavní	hospodářská	7	celkem
			5	6	7	8
V. Tržby z prodeje majetku, zúčtování rezerv a opravných položek celkem			0	0	0	0
652	Tržby z prodeje dlouhodobého nehmotného a hmotného majetku	19				0
653	Tržby z prodeje cenných papírů a podílů	20				0
654	Tržby z prodeje materiálu	21				0
655	Výnosy z krátkodobého finančního majetku	22				0
656	Zúčtování rezerv	23				0
657	Výnosy z dlouhodobého finančního majetku	24				0
659	Zúčtování opravných položek	25				0
VI. Přijaté příspěvky celkem			303	0	0	303
681	Přijaté příspěvky zúčtované mezi organizačními složkami	26				0
684	Přijaté příspěvky (dary)	27	303			303
684	Přijaté členské příspěvky	28				0
VII. Provozní dotace celkem			9 718	0	0	9 718
691	Provozní dotace	29	9 718			9 718
Účtová třída 6 celkem (řádek 1 až 29)			11 813	162	0	11 975
C. VÝSLEDEK HOSPODAŘENÍ PŘED ZDANĚNÍM			335	143	0	478
591	Daň z příjmů	65				0
D. VÝSLEDEK HOSPODAŘENÍ PO ZDANĚNÍM			335	143	0	478
Kontrolní číslo			999	54 457	467	54 924

Odesláno den:
11.6.2014

Razítko:

Podpis vedoucího úč.jednotky:

DENNÍ CENTRUM 
MATEŘÍDOUŠKA, o.p.s.
Školní 737, 357 35 Chodov
IČ: 279 89 364, Tel.: 352 665 992

Odpovídá za údaje:

Věra Bráborcová
ředitelka společnosti

Telefon:

Formulář zpracovala ASPEKT HM, daňová, účetní a auditorská kancelář, www.danovaprizenani.cz, business.center.cz

3

III. PŘÍLOHA K ÚČETNÍ ZÁVĚRCE ZA ROK 2013

ve znění § 30 vyhlášky 504/2002 Sb., ve znění pozdějších předpisů, pro účetní jednotky, u kterých hlavním předmětem činnosti není podnikání

1. Popis účetní jednotky

Název: Denní centrum Mateřídouška, o. p. s.
 Sídlo: Chodov, Školní 737, PSČ 357 35
 Právní forma: Obecně prospěšná společnost
 IČ: 27989364
 DIČ: CZ27989364
 Den zápisu: 8. 9. 2007
 Registrace: Krajský úřad Karlovarského kraje, č. j. 1560/SZ/07 dne 18. 10. 2007
 Rejstřík obecně prospěšných společností, vedený Krajským soudem v Plzni, oddíl O, vložka 111

1.1. Zakladatel společnosti

Ing. Pavel Bráborec, Mírová 134, 357 35 Chodov u Karlových Varů
 Vklad zakladatele ve výši Kč 3 000,-- splacen 8. 9. 2007.

1.2. Řídící orgány společnosti

1.2.1. Ředitel společnosti: Věra Bráborcová
 Chodov, Mírová 134, PSČ 357 35

1.2.2. Správní rada:

Předseda: Mgr. Eva Hrušková
 Karlovy Vary, Konečná 897/9, PSČ 360 05

Členové: Eva Kindlová
 Kraslice, Hradební 1821, PSČ 358 01
 Jan Zindera
 Stříbrná 122, PSČ 357 21

1.2.3. Dozorčí rada:

Předseda: Stanislav Pochman
 Chodov, Husova 986, PSČ 357 35

Členové: Mgr. Miloš Volek
 Chodov, Dukelských hrdinů 837, PSČ 357 35
 Eva Marková
 Chodov, ČSO 926, PSČ 357 35

1.3. Stručný přehled hlavních a vedlejších činností

Hlavní činnosti společnosti:

Obecně prospěšné služby v sociální oblasti:

- Provoz Denního stacionáře Mateřídouška pro děti, mládež a dospělé s mentálním a kombinovaným postižením v souladu s § 46 zákona č. 108/2006 Sb., o sociálních službách.
- Provoz sociálně terapeutických dílen v souladu s § 67 zákona č. 108/2006 Sb., o sociálních službách.

Doplňkové (vedlejší) činnosti organizace

- Prodej zboží vyrobeného uživateli sociálně terapeutických dílen.

2. Aplikace účetních metod a obecných účetních zásad

Předkládaná účetní závěrka je zpracovaná na základě zákona o účetnictví (zákon č. 563/1991 Sb. v platném znění), Vyhlášky 504/2002 Sb. ve znění pozdějších předpisů a na základě Českých účetních standardů č. 401 – 414 pro účetní jednotky, u kterých hlavním předmětem činnosti není podnikání.

Účetní období: 1. 1. 2013 – 31. 12. 2013

Rozvahový den: 31. 12. 2013

2.1. Zpracování účetnictví:

Dodavatelským způsobem na základě uzavřené mandátní smlouvy s obchodní společností KV KONTO, s.r.o., 360 01 Karlovy Vary, Poštovní 1719/1a, DIČ: CZ25202481, s využitím účetního programu MRP Slušovice.

2.2. Způsob oceňování, odpisování, účtování

Dlouhodobý hmotný majetek:

a) darovaný oceněný pořizovací cenou dárce pokračováno v odepisování podle zákona o daních z příjmu

b) nově pořízený oceněný pořizovací cenou daňově odepisován podle § 28-32 zákona 586/92 Sb. v platném znění účetní a daňové odpisy jsou shodné

Drobný hmotný majetek: oceněný pořizovací cenou s dobou použitelnosti delší než 1 rok a pořizovací cenou nepřevyšující Kč 40 000,-- není považován za dlouhodobý majetek a je účtován přímo do spotřeby, způsob B evidován v knize drobného hmotného majetku

Drobný nehmotný majetek: oceněný pořizovací cenou s dobou použitelnosti delší než 1 rok a pořizovací cenou menší než Kč 60 000,-- není považován za dlouhodobý majetek a je účtován přímo do nákladů evidován v knize drobného nehmotného majetku

Zásoby: oceněné pořizovací cenou účtování způsobem B

Finanční majetek: oceněný jmenovitými hodnotami peněžní prostředky na BÚ a v pokladně v CZK

2.3. Způsob přepočtu údajů v cizích měnách

Účtování v cizí měně se nevyskytuje.

2.4. Změny způsobu oceňování

Změny způsobu oceňování, odpisování a postupů účtování v daném účetním období nenastaly.

3. Doplnující informace k danému účetnímu období

3.1. Přehled splatných závazků pojistného na sociálním zabezpečení a příspěvku na st. politiku zaměstnanosti, veřejného zdravotního pojištění, evidované daňové nedoplatky u místně příslušných finančních orgánů

Společnost k 31.12.2013 evidovala závazky vůči OSSZ ve výši Kč 155.876,--, vůči zdravotním pojišťovnám ve výši Kč 66.806,-- Jednalo se o závazky z vyúčtování mzdových nákladů za období 12/2013, které byly splatné v lednu 2014 a v tomto termínu byly uhrazeny.

Závazek vůči finančnímu úřadu (ostatní přímé daně) představuje daň ze závislé činnosti ve výši Kč 44.307,-- z mezd za období 12/2013.

3.2. Výsledek hospodaření za rok 2013

–	Výnosy celkem	11.975.454 Kč
–	Náklady celkem	11.497.644 Kč
–	HV před zdaněním	477.810 Kč
–	Daň z příjmů	0 Kč
–	HV po zdanění - zisk	477.810 Kč

3.3. Způsob zjištění základu daně

Způsob transformace účetního hospodářského výsledku na daňový základ je uveden v Příloze č. 1 II. Oddílu daňového přiznání k dani z příjmu právnických osob za rok 2013.

3.4. Údaje o zaměstnancích

V průběhu roku 2013 zaměstnávala společnost:

- 26 zaměstnanců v hlavním pracovním poměru (včetně ředitelky společnosti)
- 5 zaměstnanců na základě dohod o pracovní činnosti

Průměrný přepočtený počet zaměstnanců:	23
Výše osobních nákladů:	8.039 tis. Kč
Výše odměn členům správní a dozorčí rady:	nebyly vyplaceny
Výše úvěrů a záloh poskytnutých členům správní a dozorčí rady:	nebyly poskytnuty

4. Doplnující informace k rozvaze a k výkazu zisku a ztráty

4.1. Výkaz zisku a ztráty

Náklady a výnosy společnosti v druhovém členění jsou sledovány v účetnictví prostřednictvím analytických účtů a nákladových středisek podle jednotlivých poskytovatelů dotací, podle účelu (služby sociální péče, terapeutické činnosti) a podle místa vzniku (terapeutická dílna Sokolov, terapeutická dílna Chodov). Zvláště jsou evidovány náklady a výnosy obchůdku v Sokolově, který je z hlediska zákona o daních z příjmů považován za vedlejší činnost společnosti.

4.1.1. Výnosy společnosti:

a) tržby za poskytnuté služby	1.854.086 Kč	15,48%
z toho sociální služby	1.172.512 Kč	
stravné	481.241 Kč	
škola v přírodě	38.100 Kč	
prodej - obchod	162.233 Kč	
b) úroky	213 Kč	0,84%
c) ostatní výnosy (zúčtování fondů)	100.026 Kč	
d) dary	302.869 Kč	2,53%
e) provozní dotace	9.718.260 Kč	81,15%
Výnosy celkem	11.975.454 Kč	100%

AD Technik, s. r. o.	40 000 Kč
Apera s. r. o.	60 000 Kč
Milan Beran	2 200 Kč
Jitka Červenková	3 200 Kč
Mgr. Ing. Josef David	1 500 Kč
ELMONT ES+KA s.r.o.	10 000 Kč
Ing. Josef Hora	15 000 Kč
Ing. Karel Kotous	5 000 Kč
Daniel Kupec	1 000 Kč
Jitka Kupcová	1 000 Kč
Bc. Žaneta Kupcová	1 000 Kč
KV KONTO s. r. o.	20 000 Kč
Momentive Specialty Chemicals a. s.	10 000 Kč
Montáže Čakovice s.r.o.	10 000 Kč
Yvona Němcová	7 200 Kč
Okresní organizace SPMP Sokolov	37 284 Kč
Martin Rota	3 200 Kč
Sedlecký kaolin a. s.	10 000 Kč
Petr Soukup	2 000 Kč
Ing. Ivan Škulavík	2 000 Kč
SRPŠ při ZUŠ Chodov	2 270 Kč
TYLINGER s.r.o.	30 000 Kč
Věžni z věznice v Horním Slavkově	15 986 Kč
Základní škola Husova 788, Chodov - Stonožka	13 029 Kč
Peněžní dary celkem	302 869 Kč

Přehled přijatých dotací:

Dotace MPSV	3 448 000 Kč
Dotace Karlovarský kraj	186 000 Kč
Dotace Město Chodov	349 000 Kč
Dotace Město Sokolov	300 000 Kč
Dotace Město Karlovy Vary	100 000 Kč
Dotace z Evropských sociálních fondů v ČR	5 335 260 Kč
Dotace celkem	9 718 260 Kč

4.2. Rozvaha

4.2.1. Majetek společnosti

Dlouhodobý hmotný majetek

Název majetku	Datum pořízení	Pořizovací cena	Oprávkový	Zůstatková cena
Léčebný pohyb. přístroj (dar)	31.12.2007	137 423,50 Kč	98 021,00 Kč	39 402,50 Kč
Vodní lůžko (dar)	31.12.2007	49 089,50 Kč	43 680,00 Kč	5 409,50 Kč
Vario-Line (dar)	31.12.2007	129 150,00 Kč	101 660,00 Kč	27 490,00 Kč
Anat. tvarovaná vana (dar)	16.7.2008	249 397,45 Kč	249 397,45 Kč	0,00 Kč
TZ na pronajaté nemovitosti	31.12.2009	286 646,30 Kč	42 998,00 Kč	243 648,30 Kč
Altán	31.12.2010	106 552,00 Kč	18 755,00 Kč	87 797,00 Kč
Rommer	31.12.2010	272 057,00 Kč	100 662,00 Kč	171 395,00 Kč
Rommer 2011	2.8.2011	421 350,05 Kč	111 659,00 Kč	309 691,05 Kč
Rommer 2012	20.6.2012	340 832,00 Kč	54 534,00 Kč	286 298,00 Kč
Rommer 2013	11.6.2013	224 730,00 Kč	12 361,00 Kč	212 369,00 Kč
Pec keramická	27.8.2013	154 930,00 Kč	8 522,00 Kč	146 408,00 Kč
Celkem		2 372 157,80 Kč	842 249,45 Kč	1 529 908,35 Kč

Drobný hmotný a nehmotný majetek neuvedený v rozvaze

Drobný hmotný a nehmotný majetek neuvedený v rozvaze ve výši 5.285.616,01 Kč je evidován v knize drobného majetku.

Finanční majetek

Stav hotovosti k 31.12.2013:

– Pokladna Denní centrum Mateřídouška	9.163 Kč
– Pokladna sociálně terapeutické dílny	12.029 Kč

Stav finančních prostředků na běžném účtu: 1.668.252,91 Kč

Peníze na cestě 34.326 Kč

4.2.2. Pohledávky společnosti

K 31.12. 2013 eviduje společnost pohledávky ve výši 251.311 Kč. Z toho:

Poskytnuté zálohy na služby	127.892 Kč
Pohledávky za klienty Denního centra	123.419 Kč

4.2.3. Závazky společnosti

K 31.12.2013 eviduje společnost závazky ve výši 903.121 Kč. Z toho:

závazky vůči dodavatelům	1.367 Kč
závazky vůči zaměstnancům (nevyplacené mzdy za 12/2013)	388.262 Kč
závazky vůči statutárnímu orgánu (nevyplacené mzdy za 12/2013)	4.450 Kč
závazky vůči OSSZ	155.876 Kč
závazky vůči zdravotním pojišťovnám	66.806 Kč
závazky vůči FU (daň ze závislé činnosti)	44.307 Kč
jiné závazky (Kooperativa a.s.)	6.587 Kč
výnosy příštích období (nevyčerpaná dotace 2013)	40.000 Kč
dohadné účty pasivní (nevyfakturované práce a služby)	195.466 Kč

Společnost plní veškeré své závazky řádně a včas. Uvedené závazky byly uhrazeny v termínu splatnosti v roce 2014.

4.2.4. Jmění společnosti

rezervní fond	1.058.121 Kč
vlastní jmění	2.114.556 Kč
Jmění celkem	3.172.677 Kč

5. Vypořádání HV minulých let

Po schválení správní radou zůstane hospodářský výsledek (zisk) roku 2013 ve výši 477.810 Kč nerozdělen a v rozvaze společnosti bude evidován jako nerozdělený zisk minulých let.

6. Významné události, které nastaly mezi rozvahovým dnem a okamžikem sestavení účetní uzávěrky

Žádné významné události mezi rozvahovým dnem a okamžikem sestavení účetní uzávěrky nastaly.

7. Odpovědnost za účetní závěrku

Osobou odpovědnou za účetní závěrku je ředitelka společnosti paní Věra Bráborcová.

Prohlašuji, že uvedené údaje v účetní závěrce odpovídají skutečnosti a žádné podstatné okolnosti, které by mohly ovlivnit správné posouzení společnosti, nebyly vynechány.

V Karlových Varech dne 17.6. 2014

Věra Bráborcová
ředitelka o.p.s.Sestavil: Ing. Jan Pašek
KV Konto s.r.o.

**Zpráva auditora o ověření účetní závěrky končící 31.12.2013 a
vyjádření ke způsobu použití poskytnuté dotace za rok
končící 31.12.2013 (dále jen „zpráva“).**

PŘÍLOHY VÝROČNÍ ZPRÁVY

Přehled příloh:

- Příloha č.1 - **Zpráva auditora o ověření
účetní závěrky za rok 2013**
- Příloha č.2 - **Zpráva auditora o ověření
výroční zprávy za rok 2013**

Denní centrum Mateřídouška, o.p.s.
Školní 737, 357 35 Chodov
IČ: 27989364

Provedl jsem audit účetní závěrky společnosti **Denní centrum Mateřídouška, o.p.s.**, která se skládá z rozvahy k 31.12.2013, výkazu zisku a ztráty za rok končící 31.12.2013 a přílohy této účetní závěrky, která obsahuje popis použitých podstatných účetních metod a další vysvětlující informace. Ověření způsobu účtování a použití poskytnuté dotace za rok končící 31.12.2013. Údaje o společnosti Denní centrum Mateřídouška, o.p.s. jsou uvedeny v bodě I. přílohy této účetní závěrky.

Odpovědnost statutárního orgánu účetní jednotky za účetní závěrku

Statutární orgán společnosti Denní centrum Mateřídouška, o.p.s. je odpovědný za sestavení účetní závěrky, která podává věrný a poctivý obraz v souladu s českými účetními předpisy, a za takový vnitřní kontrolní systém, který považuje za nezbytný pro sestavení účetní závěrky tak, aby neobsahovala významné nesprávnosti způsobené podvodem nebo chybou.

Odpovědnost auditora

Mojí odpovědností je vyjádřit na základě mého auditu výrok k této účetní závěrce a vyjádření ke způsobu účtování a použití poskytnuté dotace za rok končící 31.12.2013. Audit byl proveden v souladu se zákonem o auditorech, mezinárodními auditorskými standardy a souvisejícími aplikačními doložkami Komory auditorů České republiky. V souladu s těmito předpisy jsem povinen dodržovat etické požadavky a naplánovat a provést audit tak, abych získal přiměřenou jistotu, že účetní závěrka neobsahuje významné nesprávnosti.

Audit zahrnuje provedení auditorských postupů k získání důkazních informací o částkách a údajích zveřejněných v účetní závěrce a způsobu účtování a použití

poskytnuté dotace. Výběr postupů závisí na úsudku auditora, zahrnujícím i vyhodnocení rizik, významné nesprávnosti údajů uvedených v účetní závěrce způsobené podvodem nebo chybou. Při vyhodnocování těchto rizik auditor posoudí vnitřní kontrolní systém relevantní pro sestavení účetní závěrky podávající věrný a poctivý obraz. Cílem tohoto posouzení je navrhnout vhodné auditorské postupy, nikoli vyjádřit se k účinnosti vnitřního kontrolního systému účetní jednotky. Audit též zahrnuje posouzení vhodnosti použitých účetních metod, přiměřenosti účetních odhadů provedených vedením i posouzení celkové prezentace účetní závěrky.

Bylo ověřováno:

1. ověření účetní závěrky za rok končící 31.12.2013, přezkoušení jednotlivých výkazů účetní závěrky a přílohy,
2. ověření způsobu účtování a použití poskytnuté dotace od MPSV ČR za rok končící 31.12.2013,

Domnívám se, že získané důkazní informace jsou dostatečné a vhodné a jsou přiměřeným základem pro vyjádření výroku auditora.

Výrok auditora

Podle mého názoru účetní závěrka podává věrný a poctivý obraz aktiv a pasiv společnosti Denní centrum Mateřídouška, o.p.s., končící k 31.12.2013 a nákladů a výnosů a výsledku jejího hospodaření za rok končící 31.12.2013 v souladu s českými účetními předpisy.

Způsob účtování a použití poskytnuté dotace od MPSV ČR u společnosti Denní centrum Mateřídouška, o.p.s. za rok končící 31.12.2013 je v souladu s českými účetními předpisy a ve všech významných ohledech splňuje podmínky pro poskytnutí dotace za rok končící 31.12.2013

výrok auditora:

bez výhrad

Ing. Karel Mareš
Úvalská 8
360 09 Karlovy Vary
auditor – oprávnění KAČR č. 1024



V Karlových Varech 13.6.2014

ZPRÁVA AUDITORA

Pro správní radu společnosti Denní centrum Mateřídouška,
o.p.s.

Ověřil jsem soulad výroční zprávy k 31.12.2013 s účetní závěrkou společnosti Denní centrum Mateřídouška, o.p.s., která je obsažena v této výroční zprávě na stranách 28 až 42. Za správnost výroční zprávy je zodpovědné vedení společnosti. Mojí úlohou je vydat na základě provedeného ověření výrok o souladu výroční zprávy s účetní závěrkou.

Ověření jsem provedl v souladu s Mezinárodními auditorskými standardy a souvisejícími aplikačními doložkami Komory auditorů České republiky. Tyto standardy vyžadují, aby auditor naplánoval a provedl ověření tak, aby získal přiměřenou jistotu, že informace obsažené ve výroční zprávě, které popisují skutečnosti, jež jsou předmětem zobrazení v účetní závěrce, jsou ve všech významných ohledech v souladu s příslušnou účetní závěrkou. Jsem přesvědčen, že provedené ověření poskytuje přiměřený podklad pro vyjádření výroku auditora.

Podle mého názoru jsou informace uvedené ve výroční zprávě společnosti Denní centrum Mateřídouška, o.p.s. k 31.12.2013 ve všech významných ohledech v souladu s výše uvedenou účetní závěrkou.

Ing. Karel Mareš
Úvalská 8
360 09 Karlovy Vary
auditor - oprávnění KAČR č. 1024



V Karlových Varech 18. srpna 2014