

Výroční zpráva 2018



Projekt ZŘÍZENÍ DENNÍHO STACIONÁŘE V SOKOLOVĚ
byl spolufinancován Evropskou unií.

EVROPSKÁ UNIE
Evropský fond pro regionální rozvoj
Integrovaný regionální operační program



MINISTERSTVO
PRO MÍSTNÍ
ROZVOJ ČR

***Člověk s mentálním postižením je úkolem pro
rozum a darem pro srdce.***

Obecně prospěšná společnost

Denní centrum Mateřídouška, o.p.s.,

zapsaná v rejstříku obecně prospěšných společností, vedeného

Krajským soudem v Plzni, oddíl O, vložka 111

jako poskytovatel sociálních služeb

předkládá

v souladu se zákonem č. 248/1995 Sb.,

ve smyslu zásad zákona č. 108/2006 Sb. o sociálních službách

a vyhlášky č. 505/2006 Sb.

Výroční zprávu za rok 2018



*„Zdravotní postižení mění životní podmínky člověka,
ne však jeho právo na důstojný a spokojený život.“*

OBSAH

Slovo ředitelky	4
Poděkování	5
Základní údaje o společnosti	6
Denní stacionář Mateřídouška	8
Sociálně terapeutické dílny	10
Obchůdek	14
Integrační a inkluzivní činnosti	15
Pracovníci denního centra v roce 2018	19
Spolupráce	21
Roční účetní závěrka	22
Příloha k roční účetní závěrce	31
Zpráva auditora	39



Uplynulý rok 2018 byl pro Mateřídoušku rokem významné změny. Po dlouhých deseti letech se podařilo otevřít denní stacionář v Sokolově. O zřízení sokolovského stacionáře jsme usilovali od roku 2008. V roce 2015 darovalo město Sokolov Mateřídoušce bývalou školní jídelnu a družinu v Sokolovské ulici. Projekční kancelář pana Ing. Kalába připravila projektovou dokumentaci a vyřídila potřebná stavební povolení. V roce 2016 se nám podařilo ve spolupráci se společností Erste Grantika Advisory, a.s. získat evropskou dotaci z IROPu a vybrat dodavatele stavební rekonstrukce. V prosinci 2017 zahájila SUAS - stavební, s.r.o. celkovou rekonstrukci budovy a 18.8.2018 nám předala zrekonstruovaný objekt. Rekonstrukce byla předfinancována z úvěru, který Mateřídoušce poskytla Česká spořitelna, a.s. Celkové náklady na zřízení denního stacionáře v Sokolově byly 19 664 444,- Kč. Převážná část nákladů byla uhrazena z proplacené evropské dotace, která činila 17 982 933,- Kč. Ostatní náklady byly uhrazeny ze sponzorských darů, veřejné sbírky, vlastních zdrojů a příspěvku města Sokolova, který dennímu centru poskytli dotaci ve výši 500.000,-Kč.

Slavnostní otevření stacionáře se konalo 24. září a zúčastnili se ho představitelé města Sokolova, Chodova, Karlovarského kraje, spolupracujících organizací i pečujících rodin. O umocnění slavnostní atmosféry se svým vystoupením postaralo pražské vokální kvarteto Bohemia Voice. První klienty sokolovský denní stacionář přivítal v pondělí 1. října, kdy byl oficiálně zahájen provoz. Ráda bych poděkovala všem, kteří nám s realizací celého záměru pomohli a věřte, že přivést na svět nový denní stacionář není vůbec jednoduchá věc.

Velmi nás těší i skutečnost, že se podařilo navázat spolupráci s Ranou péčí Krůček Cheb, která si v jedné z místností stacionáře zřídila své ambulantní pracoviště. V příštím roce bychom chtěli poskytované služby ještě rozšířit o pobytovou úlevovou péči. Vše, co pečující rodiny a jejich děti s postižením potřebují, by měly nejlépe nalézt na jednom místě. Sokolovský stacionář nabízí péči především klientům s těžkým mentálním a kombinovaným postižením a klientům s poruchou autistického spektra.

V průběhu roku Mateřídouška nabídla klientům obou sociálních služeb pestrou škálu akcí i nepřeberné množství různých činností. Celý průběh roku je podrobně zdokumentován a zachycen na webových stránkách i facebooku Mateřídoušky. Ráda bych se zde zmínila o několika velmi zdařilých akcích, které našim klientům přinesly radost a silné zážitky. V úvodu roku se konal v chodovském KASSu v pořadí druhý Novoroční koncert Bohemia Voice pro Mateřídoušku. Sál byl plný, nálada výborná a zakončení koncertu proběhlo v duchu věhlasných tanečních karnevalů. Březen byl ve znamení plesové sezóny a Mateřídouška se hromadně vypravila do karlovarského Grandhotelu Ambassador na 25. ples Harmonie.

Květen neodmyslitelně patřil maminkám a jejich svátku, ke kterému jsme opět připravili pěvecké a recitační pásmo. Každoroční týdenní předprázdninový rekondiční pobyt se uskutečnil v Doubravě u Aše, kde jsme se ponořili do tajů světa fantazie a seznamovali se s životem bájných bytostí. V posledním červnovém týdnu se tradičně předávala klientům ocenění za snahu a práci v průběhu školního roku.

K září po řadu let tradičně patří charitativní akce Srdce slabším, kterou pro Mateřídoušku na Stříbrné opět uspořádala Nadace Ještěřice.

Výčet všech aktivit by byl opravdu velmi dlouhý. Klienti Mateřídoušky byli na výletech, navštěvovali filmová a divadelní představení, zpívali seniorům, zajeli se vykoupat do termálního bazénu ve Weiden, prohlédli si výstavy. V průběhu celého roku mohli využívat řadu terapií, které napomáhaly zlepšovat jejich tělesné i duševní zdraví. Canisterapie, hipoterapie, aromaterapie, bazální stimulace, snoezelen, vodoléčba, rehabilitační masáže, logopedická péče, celoživotní vzdělávání, to vše Mateřídouška nabízela na vysoké odborné úrovni. Děkuji klientům za radost, kterou nám dávali, pečujícím rodinám za důvěru a podporu, zaměstnancům za obětavou a laskavou péči, spolupracujícím organizacím za odbornou pomoc a sponzorům a veřejným donátorům za finanční podporu Mateřídoušky.

Bc. Věra Bráborcová, ředitelka obecně prospěšné společnosti

PODĚKOVÁNÍ

V úvodu výroční zprávy bychom chtěli poděkovat veřejným institucím, které finančně zajistily provoz denního centra: Evropskému sociálnímu fondu v ČR, Ministerstvu práce a sociálních věcí ČR, Karlovarskému kraji, Městu Chodovu, Městu Sokolovu a Městu Karlovy Vary. Díky získaným dotacím mohlo denní centrum nabídnout klientům kvalitní, individuálně zacílené sociální služby v dostatečné kapacitě. Dále děkujeme všem soukromým sponzorům a dárcům, kteří finančními i věcnými dary podpořili Denní centrum Mateřídouška, o.p.s. v roce 2018.

Velké poděkování také patří našim klientům i jejich rodinám za projevenou důvěru, všem zaměstnancům společnosti za obětavou a profesionální práci, bez které by Mateřídouška nemohla poskytovat kvalitní a tolik potřebné sociální služby.

Poděkování též náleží spolupracujícím poskytovatelům sociálních služeb i dalším institucím a organizacím, které s denním centrem v roce 2018 ochotně spolupracovaly a pomáhaly tak zvyšovat úroveň kvality poskytovaných sociálních služeb. **Děkujeme.**

Denní centrum Mateřídouška, o.p.s. finančními dotacemi v roce 2018 podporovaly:



Provoz sociálně terapeutických dílen byl v období 1.1. - 31.12. 2018 financován z individuálního projektu Karlovarského „Podpora vybraných služeb sociální prevence“.

ZÁKLADNÍ ÚDAJE

Denní centrum Mateřídouška, o.p.s. je obecně prospěšná společnost zapsaná v rejstříku obecně prospěšných společností, vedeného Krajským soudem v Plzni, oddíl O, vložka 111.

POSLÁNÍ

Posláním Denního centra Mateřídouška, o.p.s. je poskytovat registrované sociální služby osobám se zdravotním postižením, zejména osobám s mentálním a kombinovaným postižením a osobám s poruchami autistického spektra s cílem umožnit těmto osobám důstojný a plnohodnotný život v rámci rodiny. Důraz byl kladen na individuální rozvoj samostatnosti a soběstačnosti každého klienta. Toto poslání bylo naplňováno prostřednictvím dvou ambulantních služeb: **denních stacionářů** a **sociálně terapeutických dílen**, které byly poskytovány v souladu s podmínkami stanovenými zákonem č. 108/2006 Sb. o sociálních službách a vyhláškou č. 505/2006 Sb.

ORGANIZAČNÍ STRUKTURA DENNÍHO CENTRA

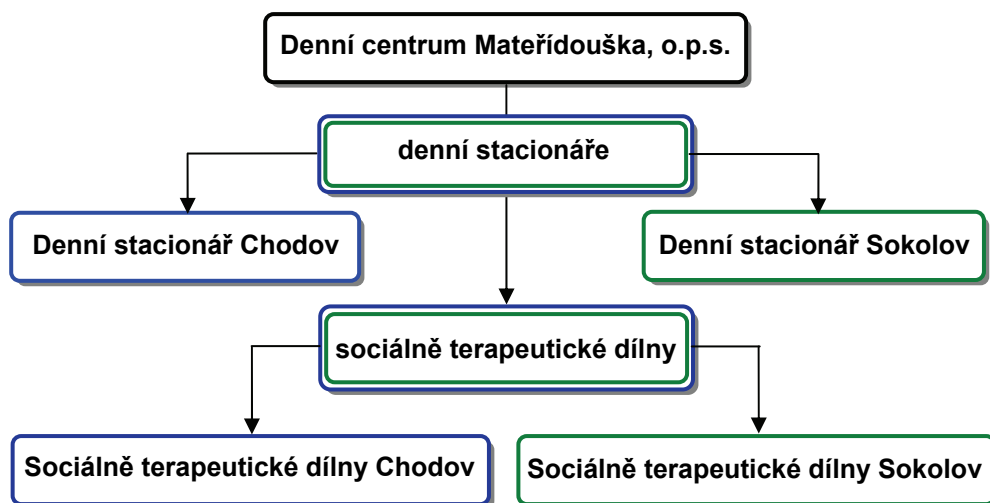

Denní centrum v roce 2018 provozovalo dvě samostatné sociální služby. Služby se vzájemně doplňovaly a vytvářely nejen vhodné podmínky pro všestranný individuální osobnostní rozvoj klientů, ale také účinně podporovaly jejich důstojnou a plnohodnotnou integraci a inkluzi do běžné společnosti. Individuálnímu přístupu byla podřízena veškerá činnost denního centra. V péči byly vždy zohledňovány konkrétní potřeby klientů vycházející z formy a stupně postižení i z jejich osobních přání a možností. Služby denního centra byly určeny širokému spektru klientů s mentálním a kombinovaným postižením i klientům s poruchou autistického spektra. Významným způsobem také zkvalitňovaly život pečujícím rodinám a nabízely jim šanci žít běžným způsobem života. Klientům z chráněného bydlení poskytovaly sociálně terapeutické dílny potřebnou míru podpory i pomoci při zvládnání samostatného způsobu života a připravovaly je na pracovní uplatnění na chráněném, případně otevřeném trhu práce.

CÍLE DENNÍHO CENTRA

Cíle denního centra byly naplňovány prostřednictvím cílů jednotlivých sociálních služeb. Základní cíle ve vztahu ke klientům lze charakterizovat následujícím způsobem:

- všestranný individuální rozvoj duševních a tělesných schopností
- prohlubování a podpora samostatnosti a soběstačnosti
- zvládnání péče o vlastní osobu
- individuální podpora a pomoc při kompenzaci mentálního, případně kombinovaného postižení
- svobodné a důstojné zapojení do života přirozené komunity včetně začlenění se do vrstevnické skupiny
- získávání, rozvoj a udržování pracovních návyků
- rozvoj a posílení schopnosti zvládnout opakovaný pracovní výkon s důrazem na produktivní složku pracovní činnosti
- všestranná podpora snahy o samostatné pracovní uplatnění

ZÁSADY POSKYTOVÁNÍ SOCIÁLNÍCH SLUŽEB

- respektování osobnosti, lidských práv a zachování lidské důstojnosti uživatelů se zřetelem na jejich vůli, přání a schopnosti; podpora procesu samostatného rozhodování
- potřeby, zájmy, přání a práva uživatelů mají v procesu poskytování sociální služby nejvyšší prioritu
- zachovávání diskretnosti (mlčenlivosti) a respektování práva uživatelů na intimitu
- rovnoprávný partnerský přístup k uživatelům, pečujícím rodinám i opatrovníkům
- individuální přístup ve vztahu k sociálně nepříznivé situaci uživatelů a uplatňování individualizovaného přístupu při nastavování potřebné míry podpory a pomoci
- jednotlivé činnosti sociální služby jsou poskytovány v souladu s regionální kartou Karlovarského kraje a reagují na identifikované potřeby uživatelů s důrazem na rozvoj jejich samostatnosti a schopnosti žít dlouhodobě v přirozeném prostředí
- sociální službu poskytují a zajišťují osobnostně a odborně zdatní pracovníci v přímé péči s odpovídající kvalifikací

ZMĚNY ZAKLÁDACÍ LISTINY A ORGÁNŮ SPOLEČNOSTI

Ve složení správní a dozorčí rady společnosti nedošlo k žádným změnám a nebyla upravována ani zakládací listina společnosti. V průběhu roku se uskutečnily tři jednání správní a dozorčí rady.

KONTAKTNÍ ÚDAJE SPOLEČNOSTI

název společnosti: Denní centrum Mateřídouška, o.p.s.
 sídlo: Školní 737, 357 35 Chodov
 telefon: 352 665 992
 mobil: 607 718 345
 e-mail: info@opschodov.cz
 web: www.dcmat.cz
 IČ: 279 89 364
 Bankovní spojení: KB Praha, a.s., č.ú. 43-306700237/0100
 Česká spořitelna č.ú. 4034492339/0800

POSLÁNÍ DENNÍHO STACIONÁŘE

"Všestrannou péčí a podporou k plnohodnotnému životu."

Denní stacionáře Mateřídouška poskytovaly všestrannou podporu a pomoc klientům se zdravotním postižením při jejich individuálním rozvoji soběstačnosti a samostatnosti s důrazem na schopnost se důstojně zapojit do života přirozené komunity. Služba svou činností reagovala na individuální klientské potřeby v souladu s regionální kartou sociální služby Karlovarského kraje. Denní stacionáře nabízely širokou škálu výchovně vzdělávacích i rehabilitačních činností a to především osobám s mentálním a kombinovaným postižením bez ohledu na formu a stupeň postižení.

CÍLE

Poskytováním služeb sociální péče byly naplňovány především tyto cíle:

- individuální rozvoj duševních a tělesných schopností
- prohlubování a podpora samostatnosti a soběstačnosti
- individuální podpora a pomoc s ohledem na zdravotní postižení
- svobodné a důstojné zapojení do života přirozené komunity
- podpora začlenění do vrstevnických skupin
- podpora a odborná pomoc pečujícími rodinám

KOMU BYLA SLUŽBA URČENA - CÍLOVÁ SKUPINA

Služba byla určena osobám se zdravotním postižením, zejména s mentálním a kombinovaným postižením bez ohledu na formu a stupeň postižení. Dále pak osobám s poruchou autistického spektra.

Služba nebyla určena osobám patřícím do jiné cílové skupiny (psychiatrická onemocnění, drogová závislost apod.). Dále pak osobám trvale agresivním a neschopným pobytu v kolektivu. Zájemci o službu mohli být také odmítnuti z důvodu naplnění kapacity stacionářů. V takovém případě byli zapsáni do pořadníku čekatelů do doby uvolnění místa.

JAK BYLO MOŽNÉ STÁT SE KLIENTEM SLUŽBY

Zájemci o služby denních stacionářů byli přijímáni na základě písemné žádosti. O přijetí do služby rozhodovala ředitelka společnosti ve spolupráci se sociální pracovníci. Služby sociální péče byly klientům poskytovány na základě písemné smlouvy, která stanovila podmínky čerpání této péče.

KAPACITA DENNÍCH STACIONÁŘŮ

Kapacita Denního stacionáře Chodov byla 45 klientů a tato kapacita byla plně využita. Služeb chodovského denního stacionáře využilo 56 klientů. Kapacita Denního stacionáře Sokolov byla 45 klientů. Služeb sokolovského denního stacionáře využilo 27 klientů.

PROVOZNÍ DOBA

V pracovní dny pondělí - pátek byla provozní doba chodovského stacionáře od 6,00 do 15,30 hod. a sokolovského stacionáře od 7,00 do 15,30 hod. Délka provozní doby byla variabilně upravována podle momentální potřeby klientů a jejich rodin. V roce 2018 byly poskytovány sociální služby i nad rámec stanovené pracovní doby.

DOSTUPNOST SLUŽBY

Denní stacionář Chodov má sídlo ve Školní ulici č.p. 737 (areál 5. MŠ, zadní budova). Sídlo stacionáře je v centru města Chodova. Zařízení je snadno dostupné jak z hlediska veřejné autobusové dopravy (autobusové nádraží se nachází ve vzdálenosti cca 250 m), tak i z hlediska individuální dopravy, neboť stacionář má vlastní parkoviště. V okruhu zhruba 500 m se nacházejí důležité instituce města (městský úřad, knihovna, kulturní a společenské středisko, pošta), řada obchodů i restaurací.

Denní stacionář Mateřídouška Sokolov sídlí v nově zrekonstruované budově v Sokolovské ulici č.p. 1508. Budova stacionáře prošla v roce 2018 celkovou stavební rekonstrukcí. Stacionář se nachází v bytové zástavbě (čínžovní domy) v sousedství sídliště M. Majerové (cca 200 m). Stacionář je dobře dostupný jak veřejnou hromadnou dopravou, tak i soukromou dopravou. Autobusová zastávka sokolovské MHD je od stacionáře vzdálena cca 120 m a zastávka meziměstských autobusů je vzdálena cca 700 m. Areál stacionáře disponuje vlastními parkovacími místy. Areál má nadzemní a podzemní podlaží, která jsou propojena schodištěm. Obě podlaží disponují samostatnými vchody a jsou bezbariérová. Všechny místnosti stacionáře určené pro sociální práci s uživateli jsou vybaveny transportním a zvedacím systémem Roamer.

KONTAKTY

název služby:	Denní stacionář Chodov	Denní stacionář Sokolov
sídlo:	Školní 737, 357 35 Chodov	Sokolovská 1508, 356 01 Sokolov
telefon:	352 665 992	722 095 242
mobil:	607 718 345	722 095 263
e-mail:	info@dcmat.cz	info@dcmat.cz
www:	www.dcmat.cz	www.dcmat.cz

KLIENTI

Denní stacionáře poskytovaly služby sociální péče klientům s mentálním a kombinovaným postižením (kombinace mentálního postižení s postižením tělesným, smyslovým nebo duševním) a klientům s poruchou autistického spektra. V chodovském stacionáři byla převaha dospělých klientů se středně těžkým až těžkým mentálním postižením. Početnou skupinu tvořili klienti s kombinovaným postižením. V sokolovském stacionáři byla početná skupina klientů v dětském věku. Výrazně tu byli zastoupeni klienti s poruchou autistického spektra.

FINANCOVÁNÍ SOCIÁLNÍ SLUŽBY

Provoz denních stacionářů byl financován především z veřejných zdrojů. Největší část finančních prostředků tvořila dotace získaná od Karlovarského kraje. Další finanční prostředky pak byly získány z městských dotačních programů města Chodova a Karlových Varů. Město Sokolov poskytlo dotaci na financování dotačně neuznatelných nákladů stavební rekonstrukce sokolovského stacionáře. Zhruba čtvrtinu provozních nákladů služby pokryl příjem společnosti z úhrad za poskytování sociálních služeb. Část finančních prostředků byla také získána ze sponzorských darů. Podrobné informace o hospodaření společnosti jsou uvedeny v následujících kapitolách této výroční zprávy (viz. Roční účetní závěrka včetně příloh).

POSLÁNÍ SOCIÁLNĚ TERAPEUTICKÝCH DÍLEN

"Všestrannou podporou samostatnosti a pracovních dovedností ke spokojenému životu."

Sociálně terapeutické dílny poskytovaly všestrannou podporu a pomoc klientům se zdravotním postižením v oblasti individuálního rozvoje pracovních dovedností s důrazem na možné pracovní uplatnění na chráněném nebo otevřeném trhu práce. Služba svou činností reagovala na individuální klientské potřeby v souladu s krajskou regionální kartou sociální služby. Nutnou podmínkou možného pracovního uplatnění je dostatečná míra sebeobsluhy, která byla v rámci jednotlivých činností dílen u klientů cíleně rozvíjena s přihlédnutím k jejich individuálním potřebám a dovednostem. Dílny svou činností také nabízely pomoc a podporu pečujícím rodinám.

CÍLE

Přehled základních cílů sociální služby:

- získávání, rozvoj a udržování pracovních návyků
- rozvoj a posílení schopnosti zvládnout opakovaný pracovní výkon s důrazem na produktivní složku pracovní činnosti
- podpora snahy o samostatné pracovní uplatnění
- prohlubování samostatnosti a soběstačnosti
- schopnost zvládat péči o vlastní domácnost
- samostatné zvládání péče o vlastní osobu
- plnohodnotné a důstojné zapojení se do života přirozené komunity
- kontakt s vrstevnickou skupinou
- samostatné uplatňování osobních práv i svobod
- podpora využívání veřejně dostupných služeb

KOMU BYLA SLUŽBA URČENA - CÍLOVÁ SKUPINA

Služby sociálně terapeutických dílen byly poskytovány mladistvým a dospělým osobám se sníženou soběstačností z důvodu zdravotního postižení a to zejména s postižením mentálním a kombinovaným, které nejsou z tohoto důvodu umístitelné na otevřeném ani chráněném trhu práce. Dále dílny nabízely péči osobám s vážným tělesným postižením a osobám s poruchami autistického spektra.

Služba nepřijímala zájemce, kteří vyžadují speciální ošetrovatelskou nebo zdravotní péči. Dále pak zájemce se závažným psychiatrickým onemocněním, osoby agresivní, případně osoby neschopné pobytu v kolektivu.

JAK BYLO MOŽNÉ STÁT SE UŽIVATELEM SLUŽBY

Zájemci byli do sociálně terapeutických dílen přijímáni na základě písemné žádosti. O přijetí do služby rozhodovala ředitelka společnosti ve spolupráci se sociální pracovníci. Služby sociální prevence byly klientům poskytovány na základě písemné smlouvy, která stanovila podmínky čerpání těchto služeb. V případě naplněné kapacity zařízení byli žadatelé o službu zapsáni do pořadníku čekatelů. O uvolnění místa byli informováni písemně, případně telefonicky.

KAPACITA SOCIÁLNĚ TERAPEUTICKÝCH DÍLEN

Celková kapacita sociálně terapeutických dílen byla v roce 2018 75 klientů. Z toho kapacita pracoviště Sociálně terapeutických dílen Chodov byla 35 klientů a kapacita pracoviště Sociálně terapeutických dílen Sokolov byla 40 klientů. Kapacita dílen byla plně využita a o službu byl v průběhu roku trvalý zájem.

PROVOZNÍ DOBA

V pracovní dny pondělí - pátek byla provozní doba od 7,00 – 15,30 hod. Délka provozní doby byla flexibilně upravována podle momentální potřeby klientů. V roce 2018 byly na základě individuální potřeby některých uživatelů poskytovány sociální služby i mimo stanovenou pracovní dobu.

DOSTUPNOST SLUŽBY

Sociálně terapeutické dílny Chodov se nacházejí ve středu města Chodova v těsné blízkosti autobusového nádraží (cca 150 m). Dílny jsou tedy dobře dostupné autobusovou dopravou. Součástí areálu dílen je prostorné parkoviště, které nabízí vhodné podmínky pro individuální automobilovou dopravu.

Sociálně terapeutické dílny Sokolov se nacházejí ve středu města Sokolova poblíž hlavní pošty, nedaleko od autobusového i vlakového nádraží (cca 400 m). Pro individuální automobilovou dopravu mohou uživatelé využít parkoviště, které se nachází v areálu dílen.

KONTAKT

název služby: **Sociálně terapeutické dílny Chodov**
 sídlo: Tovární ulice č.p. 223, 357 35 Chodov
 telefon: 352 678 140
 e-mail: info@dcmat.cz
 www: www.dcmat.cz

název služby: **Sociálně terapeutické dílny Chodov**
 sídlo: K.H. Borovského 1267
 telefon: 352 668 385, 727 827 446
 e-mail: info@dcmat.cz
 www: www.dcmat.cz

KLIENTI

Služeb sociálně terapeutických dílen využilo celkem 93 klientů. Jednalo se převážně o dospělé klienty s lehkým až středně těžkým mentálním postižením. Kromě této nejpočetnější skupiny klientů služeb dílen využili také klienti s tělesným postižením, se zrakovým postižením a klienti s poruchou autistického spektra. Několik klientů mělo také kombinované postižení.

FINANCOVÁNÍ SOCIÁLNÍ SLUŽBY

Provoz sociálně terapeutických dílen byl financován především z veřejných zdrojů. Hlavní část finančních prostředků služba získala z individuálního projektu Karlovarského kraje „Podpora vybraných služeb sociální prevence“, který byl financován z prostředků EU. Další finanční prostředky pak byly získány z krajského dotačního programu a z dotačního programu města Chodova. Na financování služby se také podílely sponzorské dary a prodej výrobků sociálně terapeutických dílen.

Podrobné informace o hospodaření společnosti jsou uvedeny v následujících kapitolách této výroční zprávy (viz. Roční účetní závěrka včetně příloh).

POPIS PRACOVIŠŤ SOCIÁLNĚ TERAPEUTICKÝCH DÍLEN

Dílna dřevo - kov - keramika

V této dílně je kladen důraz na rozvoj zručnosti a nápaditosti při zhotovování konkrétních výrobků. Klient má možnost si i sám vybrat, co by chtěl vyrobit a za podpory pracovníka v přímé péči si zvolí vhodný materiál a vypracuje jednoduchý technologický postup výroby, který zapíše či namaluje. Podporována je především samostatnost zpracování a vlastní invence klienta. Klienti v dílně pracují se dřevem, kovem, keramikou, papírem a dalšími vhodnými materiály. V průběhu pracovní činnosti se klienti seznamují s používáním jednoduchých pracovních nástrojů – pilník, ruční pilka, šroubovák, kleště apod. Jsou podporováni v samostatném zvládnutí nejjednodušších pracovních úkonů. Keramika se vyrábí na obou pracovištích dílen (Chodov, Sokolov) a obě dílny disponují keramickou vypalovací pecí.

Dílna arteterapie

Na tomto pracovišti jsou rozvíjeny výtvarné, manuální a kreativní dovednosti klientů. Učí se zde různým aranžérským postupům (aranžování sušených květin a přírodnin, koláže, drátkování, malba na sklo, dekorativní smaltování apod.). Klienti mají prostor pro vlastní výtvarné vyjádření, které vychází z jejich fantazie a momentální nálady. Tato činnost má i pozitivní terapeutický dopad. Klienti si sami tříbí estetické citění a vnímání. Na tomto pracovišti se také vyrábějí svíčky, široká škála šperků i různých výtvarných bytových dekorací a doplňků.



Textilní a šicí dílna

Práce v této dílně jsou zaměřeny na ruční i strojové šití, vyšívání, pletení, ruční tkaní, výrobu textilních doplňků, drobné úpravy oděvů apod. Klienti si zde osvojují základní pracovní postupy a dovednosti při práci s textilními materiály. V rámci této dílny se klienti také učí prát a žehlit. Seznamují se s péčí o ošacení i s módními trendy. Pozornost je věnována i správné volbě oblečení například vzhledem k povětrnostním podmínkám nebo při návštěvě společenské či kulturní události.

Zácvičná kuchyň

V zácvičné kuchyni se klienti seznamují se základy studené i teplé kuchyně. Učí se bezpečně zacházet s kuchyňskými nástroji a správné manipulaci s elektrickými kuchyňskými přístroji (varná konvice, mikrovlnná trouba, elektrický sporák, myčka apod.). Pozornost je také věnována základům stolování i zásadám zdravé výživy. Klienti za podpory pracovníka dílen sami nakupují potraviny, které pak využívají při přípravě konkrétních jídel. Důraz je kladen na samostatnost a bezpečnost.

Pracoviště výpočetní techniky a digitální fotografie

Pracoviště je vybaveno počítači, dvěma tiskárnami, skenerem a připojením na internet. Klienti zde mohou hledat nápady a náměty pro svou pracovní činnost. Snahou je, aby se využívání výpočetní techniky stalo běžnou součástí každodenní praxe. Klienti mohou také využívat digitální fotoaparát, kterým zachycují život ve svém okolí. Získané snímky pak zpracovávají, ve spolupráci s vychovatelem na počítači, vytisknou a zarámují. Tato činnost slouží k rozvoji estetického citění a prohlubuje schopnost pracovat s výpočetní technikou.



OBCHŮDEK

Obchůdek u Mateřidoušky si našel své stálé zákazníky a výrobky dílen se s úspěchem prodávaly i na veřejných trzích. Upomínkové předměty si v Mateřidoušce začaly objednávat radnice měst i obcí.

Obchůdek také pomáhal propagovat činnost sociálně terapeutických dílen a nabízel veřejnosti zajímavý pohled do světa lidí s postižením. Názorně dokládal, že i lidé s mentálním a kombinovaným postižením mohou vykonávat produktivní práci, jejímž výsledkem může být i zajímavé zboží. Úspěšný prodej výrobků klienty pozitivně motivoval k pracovní činnosti a posiloval jejich sebehodnocení.

Finanční prostředky získané z doplňkové činnosti byly použity na nákup materiálu a vybavení dílen a na úhradu některých kulturních akcí pořádaných pro klienty dílen.

PŘEHLED NABÍZENÉHO ZBOŽÍ

- keramika - aromalampy, květináče, dekorativní keramika, výroba na zakázku
- šperky - náušnice, náhrdelníky, prsteny, oděvní ozdoby, ozdoby na mobilní telefony
- svíčky mnoha tvarů a barev
- mýdla s přísadou esenciálních olejů
- textilní zboží - textilní doplňky, pletené tašky, malované polštáře, textilní ozdoby
- dřevěné vyřezávané figurky, dřevěné dekorativní předměty
- pletené výrobky z pedigu a proutí
- ozdobné předměty vyráběné drátkováním
- ozdobná přání a papírové krabičky
- jednoduchá cukrářská výroba např. pečení vánočního pečiva

**KULTURNÍ, SPOLEČENSKÉ A SPORTOVNÍ AKCE**

- Divadelní představení „Sluha dvou pánů“ MDK Sokolov
- Divadelní představení „Jů a Hele“ Městské divadlo Cheb
- Divadelní představení „Sněhová královna“ Městské divadlo Karlovy Vary
- Divadelní představení „Krejčovská pohádka“ KASS Chodov
- Divadelní představení „Hrátky s Tomem“ stacionář Chodov
- Divadelní představení Divadlo Letadlo „Vánočka“ stacionář Chodov
- Divadelní představení „Svět tančí“ Thermál Karlovy Vary
- Loutkové představení stacionář Chodov
- Divadelní představení „Kouzelné křesadlo“ MDK Sokolov
- Divadelní představení „Láska a čas“ Městské divadlo Karlovy Vary
- Divadelní představení „Čertův švagr“ Městské divadlo Karlovy Vary
- Filmové představení „Johnny English zase zasahuje“ kino Alfa Sokolov
- Filmové představení „Chata na prodej“ KASS Chodov
- Filmové představení Film „Po čem muži touží“ kino Alfa Sokolov
- Filmové představení „Teambuilding“ KASS Chodov
- Filmové představení „Dvě nevěsty a jedna svatba“ kino Alfa Sokolov
- Filmové představení „Pepa“ kino Alfa Sokolov
- Filmové představení „Špindl“ KASS Chodov
- Filmové představení „Bajkeři“ KASS Chodov
- Filmové představení „Zoufalé ženy dělají zoufalé věci“ kino Alfa Sokolov
- Filmové představení „Čertoviny“ kino Alfa Sokolov



KULTURNÍ, SPOLEČENSKÉ A SPORTOVNÍ AKCE

- 25. ročník plesu Harmonie Grandhotel AMBASSADOR Karlovy Vary
- Výchovný koncert ZUŠ Chodov
- Mikulášský koncert ZUŠ Chodov KASS Chodov
- Beseda na téma: „Vánoce“ Městská knihovna Chodov
- Beseda na téma: „Svět kolem nás“ Městská knihovna Chodov
- Beseda na téma: „Bajky“ Městská knihovna Chodov
- Beseda na téma: „Svět knihy“ Městská knihovna Chodov
- Beseda na téma: „Kouzelný svět pohádek“ Městská knihovna Chodov
- Beseda s příslušníky České policie Sokolov
- Beseda a ukázky práce hasičů Sbor dobrovolných hasičů Chodov
- Vystoupení kouzelníka s dravými ptáky
- Novoroční koncert Bohemia Voice pro Mateřídoušku KASS Chodov
- Výstava „Šikovné ruce“ Městská galerie Chodov DDM Bludiště
- Výstava LEGO „Svět kostiček“ Zámek Sokolov
- Návštěva hasičského záchranného sboru v Sokolově
- Výtvarná dílna s akademickým malířem v SRN
- Návštěva termálního bazénu ve Weiden v SRN
- Vystoupení skupiny středověkého šermu v chodovském stacionáři
- Sportovní den DDM Bludiště Chodov
- Sportovní akce „Den koní“ Boučí
- Pravidelné jízdy na koních
- Pravidelné plavání KV Arena
- Pravidelná cvičení Fitness Ural Sokolov Sociálně terapeutické dílny Sokolov



VEŘEJNÁ VYSTOUPENÍ

- Velikonoční besídka pro rodiče a hosty stacionář Chodov
- Hudební vystoupení v rámci Dne pro sociální služby města Chodova
- Hudební a recitační vystoupení ke Dni matek stacionář Chodov
- Hudební vystoupení na Festivalu Souznění v Karlovy Vary
- Hudební vystoupení na akci „Každý krok pomáhá“ Cheb
- Hudební vystoupení pro žáky ZŠ Březová dílny Sokolov
- Hudební vystoupení pro žáky ZŠ Husova Chodov stacionář Chodov
- Hudební vystoupení na charitativní akci „Srdce slabším“ Stříbrná
- Hudební vystoupení na vernisáži výstavy „Šikovné ruce“ Městská galerie Chodov DMM Bludiště
- Podzimní zpívání pro chodovské seniory stacionář Chodov
- Vánoční besídka pro rodiče a hosty stacionář Chodov



VÝLETY, POZNÁVACÍ ZÁJEZDY, REKONDIČNÍ POBYTY

- Návštěva Matějské pouti Praha
- Návštěva partnerského zařízení v Irchenriethu v SRN
- Výlet na hrad Hartenberg
- Výlet do plzeňského pivovaru Prazdroj
- Výlet do Techmanie Scince Center Plzeň
- Výlet do Prahy „Plavba po Vltavě“
- Týdenní rekondiční pobyt „Svět fantazie“ Doubrava u Aše
- Výlet za miniaturami Mariánské Lázně
- Návštěva Eko centra Ostrov
- Výlet na vánoční trhy do Chebu
- Pravidelné návštěvy solné jesyně v Nejdku
- Výlety po zajímavostech Karlovarského kraje
- Vycházky do okolí Chodova a Sokolova

**VEDENÍ SPOLEČNOSTI**

Bc. Věra BRÁBORCOVÁ
ředitelka společnosti, sociální pracovníce

Ing. Pavel BRÁBOREK, MBA
speciální pedagog, manažer

Mgr. Soňa ZASCHKEOVÁ
sociální pracovníce

Mgr. Vojtěch BRÁBOREK
pracovník IT, fundraiser

Miroslava STAŇKOVÁ
administrativní pracovník

Bc. Lenka ROMANOVÁ
administrativní pracovník

DENNÍ STACIONÁŘ CHODOV

Libuše RŮŽIČKOVÁ
vedoucí provozu, vychovatelka

Alena HERINKOVÁ
vychovatelka

Nikol HLADÍKOVÁ, DiS.
vychovatelka

Stanislava KUBÍKOVÁ
vychovatelka

Lucie FUCHSOVÁ
vychovatelka

Michaela GRÖHSLOVÁ, DiS.
vychovatelka

Miloslava VOPIČKOVÁ, DiS.
vychovatelka

Aižběta KOVÁČIKOVÁ
vychovatelka

Bc. Martina VÁCOVÁ
vychovatelka

Bc. Jitka ZEMANOVÁ, DiS.
vychovatelka

Renata KECSEIOVÁ
pracovník v sociálních službách

Soňa DUBOVSKÁ
pracovník v sociálních službách

Zuzana VORÁČKOVÁ
pracovník v sociálních službách

Eva MARKOVÁ
pracovník v sociálních službách

Lucie PECHANOVÁ
pracovník v sociálních službách

Irena NÁGLOVÁ
fyzioterapeutka

Lenka ŠÍMOVÁ
úklid

Soňa PADUCHOVÁ
pomocné úklidové práce

DENNÍ STACIONÁŘ SOKOLOV

Mgr. Soňa ZASCHKEOVÁ
vedoucí provozu, sociální pracovníce

Mgr. Michaela ŠTRUDLOVÁ
vychovatelka

Romana KLEMENTOVÁ
pracovník v sociálních službách

Denisa KRAUTWURMOVÁ
pracovník v sociálních službách

Tereza SLANINOVÁ
pracovník v sociálních službách

Martina JELÍNKOVÁ
úklid

Emilia CANDU
úklid

SOCIÁLNĚ TERAPEUTICKÉ DÍLNY CHODOV

Zdeněk KORMANČÍK
vedoucí provozu, vychovatel

Helena PAZNOHTOVÁ
vychovatelka

Andrea HORNOVÁ
pracovník v sociálních službách

Slavomíra ŠTASTNÁ
pracovník v sociálních službách

Milena KREJSAROVÁ
uklízečka

SOCIÁLNĚ TERAPEUTICKÉ DÍLNY SOKOLOV

Bc. Martina PLAUBOVÁ
vedoucí provozu, sociální pracovník

Mgr. Lucie ZASCHKEOVÁ
vychovatelka

Marta IHNÁČIKOVÁ
pracovník v sociálních službách

Kateřina BUDÍNOVÁ
pracovník v sociálních službách

Bc. Yvona NĚMCOVÁ
pracovník v sociálních službách

Helena PELCOVÁ
pracovník v sociálních službách

Michal TUTTER
pracovník v sociálních službách

Tomáš VLASÁK
údržbář, keramik

Jan JAVORSKÝ
pomocné úklidové práce

Jiřina JOUZOVÁ
pomocné úklidové práce

Jan KRÍŽEK
pomocné úklidové práce

Michaela NAVRÁTILOVÁ
pomocné úklidové práce

Martin PROŠEK
pomocné úklidové práce

Lenka ŠTÁDLEROVÁ
pomocné úklidové práce

Marie VALENTOVÁ
pomocné úklidové práce

**DENNÍ CENTRUM V ROCE 2018 SPOLUPRACOVALO**

Důležitým předpokladem pro kvalitní a individuálně zacílenou odbornou péči byla spolupráce denního centra s řadou odborných pracovišť i poskytovatelů sociálních služeb, a to jak na regionální, tak i na celostátní úrovni. Dále pak spolupráce s veřejnými institucemi, školskými zařízeními i neziskovými organizacemi:

- Dolmen, o.p.s.
- Chráněné bydlení Sokolov
- Občanské sdružení Rytmus
- DOZP Sokolík Sokolov
- Správa zdravotních a sociálních služeb Cheb - Raná péče Krůček
- Středisko rané péče Kuk Plzeň
- Centrum augmentativní a alternativní komunikace v Praze
- Joker z.s. Cheb
- Tyfloservis a Tyflocentrum Karlovy Vary
- Pegas Děpoltovice
- Canisterapie Stránský
- Dům dětí a mládeže Bludiště Chodov
- klinická logopedka Mgr. Jaroslava Uhlíková
- Sdružení pro pomoc mentálně postiženým ČR
- Svaz zdravotně postižených Karlovarského kraje
- Základní škola v Chodově
- Základní škola Vintířov
- Speciální centrum Irchenrieth SRN
- Speciálně pedagogické centrum v Karlových Varech a v Sokolově
- Speciálně pedagogické centrum pro neslyšící v Plzni
- Střední pedagogická škola, gymnázium a vyšší odborná škola v Karlových Varech
- Střední škola živnostenská Sokolov
- Klub seniorů Chodov
- Základní umělecká škola Chodov
- Mateřské školy v Chodově
- Univerzita Jana Evangelisty Purkyně v Ústí nad Labem, pedagogická fakulta
- Jihočeská univerzita v Českých Budějovicích, pedagogická fakulta
- Městský úřad Chodov, Sokolov a magistrát Karlovy Vary
- Krajský úřad Karlovarského kraje odbor sociálních věcí
- poslanec parlamentu PhDr. Zdeněk Soukup
- Agentura projektového a dotačního managementu Karlovarského kraje
- Městská galerie, knihovna a infocentrum Chodov
- Občanské sdružení Aragonit
- Občanské sdružení Dětská radost

ROČNÍ ÚČETNÍ ZÁVĚRKA
ZA OBDOBÍ 1.1.2018 – 31.12.2018

Právní úprava:

- Zákon č. 563/1991 Sb., o účetnictví, ve znění pozdějších předpisů
- Vyhláška č. 504/2002 Sb., kterou se provádějí některá ustanovení zákona č. 563/1991 Sb., ve znění pozdějších novel
- Zákon č. 586/1992 Sb., o daních z příjmů, ve znění pozdějších předpisů
- České účetní standardy č. 401 - 414 pro účetní jednotky, které účtují podle vyhlášky č. 504/2002 Sb., ve znění pozdějších předpisů
- Zákon 248/1995 Sb. o obecně prospěšných společnostech ve znění pozdějších novel

Vykazované informace se v účetní jednotce uvádějí v peněžních jednotkách české měny.

Podle zákona o obecně prospěšných společnostech č. 248/1995 Sb., ve znění pozdějších předpisů, vzniká Dennímu centru Mateřídouška o.p.s., jako příjemci dotací, povinnost ověření účetní závěrky auditorem.

Účetní závěrka byla ověřena auditorem. Vyjádření auditora je součástí výroční zprávy.

Účetní závěrku tvoří:

- I. **ROZVAHA**
- II. **VÝKAZ ZISKU a ZTRÁTY**
- III. **PŘÍLOHA K ÚČETNÍ ZÁVĚRCE**

Dle vyhlášky č. 504/2002 Sb.

ROZVAHA pro nevýdělečné organizace

v plném rozsahu

ke dni 31.12.2018

(v celých tisících Kč)

IČO
2 7 9 8 9 3 6 4

Název a sídlo účetní jednotky
Denní centrum Mateřídouška o.p.s.

Školní 737
Chodov
35735

Označení a	AKTIVA b	Stav k prvnímu dni účetního období 1	Stav k poslednímu dni účetního období 2
A.	Dlouhodobý majetek celkem (A.I. + A.II. + A.III. + A.IV.)	4 084	24 022
A. I.	Dlouhodobý nehmotný majetek celkem (součet A.I.1. až A.I.7.)	0	0
1.	Nehmotné výsledky výzkumu a vývoje	0	0
2.	Software	0	0
3.	Ocenitelná práva	0	0
4.	Drobný dlouhodobý nehmotný majetek	0	0
5.	Ostatní dlouhodobý nehmotný majetek	0	0
6.	Nedokončený dlouhodobý nehmotný majetek	0	0
7.	Poskytnuté zálohy na dlouhodobý nehmotný majetek	0	0
A. II.	Dlouhodobý hmotný majetek celkem (součet A.II.1. až A.II.10.)	5 951	26 231
1.	Pozemky	0	1 817
2.	Umělecká díla, předměty a sbírky	0	0
3.	Stavby	1 032	20 556
4.	Hmotné movité věci a jejich soubory	2 836	3 843
5.	Pěstitelské celky trvalých porostů	0	0
6.	Dospělá zvířata a jejich skupiny	0	0
7.	Drobný dlouhodobý hmotný majetek	0	0
8.	Ostatní dlouhodobý hmotný majetek	0	0
9.	Nedokončený dlouhodobý hmotný majetek	2 083	15
10.	Poskytnuté zálohy na dlouhodobý hmotný majetek	0	0
A. III.	Dlouhodobý finanční majetek celkem (součet A.III.1. až A.III.6.)	0	0
1.	Podíly - ovládaná nebo ovládající osoba	0	0
2.	Podíly - podstatný vliv	0	0
3.	Dluhové cenné papíry držené do splatnosti	0	0
4.	Zápůjčky organizačním složkám	0	0
5.	Ostatní dlouhodobé zápůjčky	0	0
6.	Ostatní dlouhodobý finanční majetek	0	0

IČ: 27989364

Označení a	AKTIVA b	Stav k prvnímu dni účetního období 1	Stav k poslednímu dni účetního období 2
A. IV.	Oprávky k dlouhodob. majetku celkem (součet A.IV.1 až A.IV.11.)	-1 867	-2 209
1.	Oprávky k nehmotným výsledkům výzkumu a vývoje	0	0
2.	Oprávky k softwaru	0	0
3.	Oprávky k ocenitelným právům	0	0
4.	Oprávky k drobnému dlouhodobému nehmotnému majetku	0	0
5.	Oprávky k ostatnímu dlouhodobému nehmotnému majetku	0	0
6.	Oprávky ke stavbám	-175	-212
7.	Oprávky k samostatným hmotným movitým věcem a souborům hmotných movitých věcí	-1 692	-1 997
8.	Oprávky k pěstitelským celkům trvalých porostů	0	0
9.	Oprávky k základnímu stádu a tažným zvířatům	0	0
10.	Oprávky k drobnému dlouhodobému hmotnému majetku	0	0
11.	Oprávky k ostatnímu dlouhodobému hmotnému majetku	0	0
B.	Krátkodobý majetek celkem (B.I. + B.II. + B.III. + B.IV.)	4 205	2 984
B. I.	Zásoby celkem (součet B.I.1. až B.I.9.)	0	0
1.	Materiál na skladě	0	0
2.	Materiál na cestě	0	0
3.	Nedokončená výroba	0	0
4.	Polotovary vlastní výroby	0	0
5.	Výrobky	0	0
6.	Mladá a ostatní zvířata a jejich skupiny	0	0
7.	Zboží na skladě a v prodejnách	0	0
8.	Zboží na cestě	0	0
9.	Poskytnuté zálohy na zásoby	0	0
B. II.	Pohledávky celkem (součet B.II.1. až B.II.19.)	279	522
1.	Odběratelé	0	0
2.	Směnky k inkasu	0	0
3.	Pohledávky za eskontované cenné papíry	0	0
4.	Poskytnuté provozní zálohy	133	381
5.	Ostatní pohledávky	0	0
6.	Pohledávky za zaměstnanci	0	0
7.	Pohledávky za institucemi sociálního zabezpečení a veřejného zdravotního pojištění	0	0
8.	Daň z příjmů	0	0
9.	Ostatní přímé daně	0	0
10.	Daň z přidané hodnoty	0	0

IČ: 27989364

Označení a	AKTIVA b	Stav k prvnímu dni účetního období 1	Stav k poslednímu dni účetního období 2
11.	Ostatní daně a poplatky	0	0
12.	Nároky na dotace a ostatní zúčtování se státním rozpočtem	0	0
13.	Nároky na dotace a ostatní zúčtování s rozpočtem orgánů územních samosprávných celků	0	0
14.	Pohledávky za společníky sdruženými ve společnosti	0	0
15.	Pohledávky z pevných termínovaných operací a opcí	0	0
16.	Pohledávky z vydaných dluhopisů	0	0
17.	Jiné pohledávky	146	141
18.	Dohadné účty aktivní	0	0
19.	Opravná položka k pohledávkám	0	0
B. III.	Krátkodobý finanční majetek celkem (součet B.III.1. až B.III.7.)	3 841	2 386
1.	Peněžní prostředky v pokladně	25	28
2.	Ceniny	0	0
3.	Peněžní prostředky na účtech	3 816	2 333
4.	Majetkové cenné papíry k obchodování	0	0
5.	Dluhové cenné papíry k obchodování	0	0
6.	Ostatní cenné papíry	0	0
7.	Peníze na cestě	0	25
B. IV.	Jiná aktiva celkem (součet B.IV.1. až B.IV.2.)	85	76
1.	Náklady příštích období	85	76
2.	Příjmy příštích období	0	0
	AKTIVA CELKEM (A. + B.)	8 289	27 006

IČ: 27989364

Označení a	PASIVA b	Stav k prvnímu dni účetního období 3	Stav k poslednímu dni účetního období 4
A.	Vlastní zdroje celkem (A.I. + A.II.)	6 113	6 231
A. I.	Jmění celkem (A.I.1. + A.I.2. + A.I.3.)	4 829	5 323
1.	Vlastní jmění	3 771	4 265
2.	Fondy	1 058	1 058
3.	Oceňovací rozdíly z přecenění finančního majetku a závazků	0	0
A. II.	Výsledek hospodaření celkem (A.II.1. + A.II.2. + A.II.3.)	1 284	908
1.	Účet výsledku hospodaření		-376
2.	Výsledek hospodaření ve schvalovacím řízení	286	0
3.	Nerozdělený zisk, neuhrazená ztráta minulých let	998	1 284
B.	Cizí zdroje celkem (B.I. + B.II. + B.III. + B.IV.)	2 176	20 775
B. I.	Rezervy celkem (B.I.1.)	0	0
1.	Rezervy	0	0
B. II.	Dlouhodobé závazky celkem (součet B.II.1. až B.II.7.)	0	19 029
1.	Dlouhodobé úvěry	0	19 029
2.	Vydané dluhopisy	0	0
3.	Závazky z pronájmu	0	0
4.	Přijaté dlouhodobé zálohy	0	0
5.	Dlouhodobé směnky k úhradě	0	0
6.	Dohadné účty pasivní	0	0
7.	Ostatní dlouhodobé závazky	0	0
B. III.	Krátkodobé závazky celkem (součet B.III.1. až B.III.23.)	1 952	1 448
1.	Dodavatelé	12	14
2.	Směnky k úhradě	0	0
3.	Přijaté zálohy	0	3
4.	Ostatní závazky	1	0
5.	Zaměstnanci	900	822
6.	Ostatní závazky vůči zaměstnancům	7	0
7.	Závazky k institucím sociálního zabezpečení a veřejného zdravotního pojištění	540	479
8.	Daň z příjmů	0	0
9.	Ostatní přímé daně	169	127
10.	Daň z přidané hodnoty	0	0
11.	Ostatní daně a poplatky	0	0
12.	Závazky ze vztahu k státnímu rozpočtu	0	0
13.	Závazky ze vztahu k rozpočtu orgánů územních samosprávních celků	0	0
14.	Závazky z upsaných nesplacených cenných papírů a podílů	0	0

IČ: 27989364

Označení a	PASIVA b	Stav k prvnímu dni účetního období 3	Stav k poslednímu dni účetního období 4
15.	Závazky ke společníkům sdruženým ve společnosti	0	0
16.	Závazky z pevných termínovaných operací a opcí	0	0
17.	Jiné závazky	280	3
18.	Krátkodobé úvěry	0	0
19.	Eskontní úvěry	0	0
20.	Vydané krátkodobé dluhopisy	0	0
21.	Vlastní dluhopisy	0	0
22.	Dohadné účty pasivní	43	0
23.	Ostatní krátkodobé finanční výpomoci	0	0
B. IV.	Jiná pasiva celkem (součet B.IV.1. až B.IV.2.)	224	298
1.	Výdaje příštích období	224	298
2.	Výnosy příštích období	0	0
PASIVA CELKEM (A. + B.)		8 289	27 006

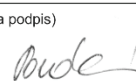
Sestaveno dne: 27.6.2019	Podpisový záznam statutárního orgánu účetní jednotky nebo podpisový záznam fyzické osoby, která je účetní jednotkou
Právní forma účetní jednotky o.p.s.	Osoba odpovědná za účetnictví (jméno a podpis) Bc. Věra Bráborcová 
Předmět podnikání Ambulantní služby soc. péče, sociální prevence	Osoba odpovědná za účetní závěrku (jméno a podpis) Bc. Věra Bráborcová tel.: 352665992 linka: 

Dle vyhlášky č. 504/2002 Sb.

VÝKAZ ZISKU A ZTRÁTY pro nevýdělečné organizace

v plném rozsahu

ke dni 31.12.2018

(v celých tisících Kč)

IČO
2 7 9 8 9 3 6 4

Název a sídlo účetní jednotky
Denní centrum Mateřidouška o.p.s.

Školní 737
Chodov
34533

27989364

Označení a	NÁKLADY b	Činnost		
		hlavní 1	hospodářská 2	celkem 3
A.I.	Spotřebované nákupy a nakupované služby (součet A.I.1. až A.I.6.)	5 264	0	5 264
1.	Spotřeba materiálu, energie a ostatních neskladovaných dodávek	2 112	0	2 112
2.	Prodané zboží	0	0	0
3.	Opravy a udržování	97	0	97
4.	Náklady na cestovné	19	0	19
5.	Náklady na reprezentaci	5	0	5
6.	Ostatní služby	3 031	0	3 031
A.II.	Změny stavu zásob vlastní činnosti a aktivace (součet A.II.7. až A.II.9.)	0	0	0
7.	Změna stavu zásob vlastní činnosti	0	0	0
8.	Aktivace materiálu, zboží a vnitroorganizačních služeb	0	0	0
9.	Aktivace dlouhodobého majetku	0	0	0
A.III.	Osobní náklady (součet A.III.10. až A.III.14.)	15 638	0	15 638
10.	Mzdové náklady	11 630	0	11 630
11.	Zákonné sociální pojištění	3 931	0	3 931
12.	Ostatní sociální pojištění	0	0	0
13.	Zákonné sociální náklady	77	0	77
14.	Ostatní sociální náklady	0	0	0
A.IV.	Daně a poplatky (A.IV.15.)	11	0	11
15.	Daně a poplatky	11	0	11
A.V.	Ostatní náklady (součet A.V.16. až A.V.22.)	299	0	299
16.	Smluvní pokuty, úroky z prodlení, ostatní pokuty a penále	12	0	12
17.	Odpis nedobytné pohledávky	0	0	0
18.	Nákladové úroky	225	0	225
19.	Kursově ztráty	0	0	0
20.	Dary	0	0	0
21.	Manka a škody	0	0	0
22.	Jiné ostatní náklady	62	0	62

Označení a	NÁKLADY b	Činnost		
		hlavní 1	hospodářská 2	celkem 3
A.VI.	Odpisy, prodaný majetek, tvorba a použití rezerv a opravných položek (součet A.VI.23. až A.I.27.)	342	0	342
23.	Odpisy dlouhodobého majetku	342	0	342
24.	Prodaný dlouhodobý majetek	0	0	0
25.	Prodané cenné papíry a podíly	0	0	0
26.	Prodaný materiál	0	0	0
27.	Tvorba a použití rezerv a opravných položek	0	0	0
A.VII.	Poskytnuté příspěvky (A.VII.28.)	3	0	3
28.	Poskytnuté členské příspěvky a příspěvky zúčtované mezi organizačními složkami	3	0	3
A.VIII.	Daň z příjmů (A.VIII.29.)	0	0	0
29.	Daň z příjmů	0	0	0
	NÁKLADY CELKEM (A.I. + A.II. + A.III. + A.IV. + A.V. + A.VI. + A.VII. + A.VIII.)	21 557	0	21 557

Označení a	VÝNOSY b	Činnost		
		hlavní 1	hospodářská 2	celkem 3
B.I.	Provozní dotace (B.I.1.)	18 384	0	18 384
1.	Provozní dotace	18 384	0	18 384
B.II.	Přijaté příspěvky (součet B.II.2. až B.II.4.)	588	0	588
2.	Přijaté příspěvky zúčtované mezi organizačními složkami	0	0	0
3.	Přijaté příspěvky (dary)	588	0	588
4.	Přijaté členské příspěvky	0	0	0
B.III.	Tržby za vlastní výkony a za zboží	2 199	0	2 199
B.IV.	Ostatní výnosy (součet B.VI.5. až B.VI.10.)	10	0	10
5.	Smluvní pokuty, úroky z prodlení, ostatní pokuty a penále	0	0	0
6.	Platby za odepsané pohledávky	0	0	0
7.	Výnosové úroky	0	0	0
8.	Kursově zisky	0	0	0
9.	Zúčtování fondů	6	0	6
10.	Jiné ostatní výnosy	4	0	4
B.V.	Tržby z prodeje majetku (součet B.V.11. až B.V.15.)	0	0	0
11.	Tržby z prodeje dlouhodobého nehmotného a hmotného majetku	0	0	0
12.	Tržby z prodeje cenných papírů a podílů	0	0	0
13.	Tržby z prodeje materiálu	0	0	0
14.	Výnosy z krátkodobého finančního majetku	0	0	0
15.	Výnosy z dlouhodobého finančního majetku	0	0	0
	VÝNOSY CELKEM (B.I. + B.II. + B.III. + B.IV. + B.V.)	21 181	0	21 181
C.	Výsledek hospodaření před zdaněním	-376	0	-376
D.	Výsledek hospodaření po zdanění	-376	0	-376

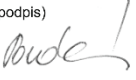
Sestaveno dne: 27.6.2019	Podpisový záznam statutárního orgánu účetní jednotky nebo podpisový záznam fyzické osoby, která je účetní jednotkou
Právní forma účetní jednotky o.p.s.	Osoba odpovědná za účetnictví (jméno a podpis) Věra Bráborcová 
Předmět podnikání Pobytové služby sociální péče	Osoba odpovědná za účetní závěrku (jméno a podpis) Věra Bráborcová  tel.: linka:

III. PŘÍLOHA K ÚČETNÍ ZÁVĚRCE ZA OBDOBÍ OD 1.1. 2018 DO 31.12. 2018

ve znění § 30 vyhlášky 504/2002 Sb., ve znění pozdějších předpisů, pro účetní jednotky, u kterých hlavním předmětem činnosti není podnikání

1. Popis účetní jednotky

Název: Denní centrum Mateřídouška, o. p. s.

Sídlo: Chodov, Školní 737, PSČ 357 35

Právní forma: Obecně prospěšná společnost

IČ: 27989364

DIČ: CZ27989364

Den zápisu: 8. 9. 2007

Registrace: Krajský úřad Karlovarského kraje, č. j. 1499/SZ/14 dne 8. 10. 2014
Společnost zapsaná v rejstříku obecně prospěšných společností,
vedený Krajským soudem v Plzni, oddíl O, vložka 111

1.1. Zakladatel společnosti

Ing. Pavel Bráborec, Mírová 134, 357 35 Chodov u Karlových Varů
Vklad zakladatele ve výši Kč 3 000,-- splacen 8. 9. 2007.

1.2. Řídící orgány společnosti

1.2.1. Ředitel společnosti:

Bc. Věra Bráborcová
Chodov, Mírová 134, PSČ 357 35

1.2.2. Správní rada:

Předseda:

Mgr. Eva Hrušková
Karlovy Vary, Konečná 897/9, PSČ 360 05

Členové:

Eva Kindlová
Kraslice, Hradební 1821, PSČ 358 01

Jan Zindera
Stříbrná 122, PSČ 357 21

1.2.3. Dozorčí rada:

Předseda:

Stanislav Pochman
Chodov, Husova 986, PSČ 357 35

Členové:

Mgr. Miloš Volek
Chodov, Dukelských hrdinů 837, PSČ 357 35

Eva Marková
Chodov, ČSO 926, PSČ 357 35

1.3. Stručný přehled hlavních a vedlejších činností**Hlavní činnosti společnosti:**

Obecně prospěšné služby v sociální oblasti:

- Provoz Denního stacionáře Mateřídouška pro děti, mládež a dospělé s mentálním a kombinovaným postižením v souladu s § 46 zákona č. 108/2006 Sb., o sociálních službách.
- Provoz sociálně terapeutických dílen v souladu s § 67 zákona č. 108/2006 Sb., o sociálních službách.

Doplňkové (vedlejší) činnosti organizace

V roce 2018 společnost žádné doplňkové činnosti nevykonávala.

2. Aplikace účetních metod a obecných účetních zásad

Předkládaná účetní závěrka je zpracovaná na základě zákona o účetnictví (zákon č. 563/1991 Sb. v platném znění), Vyhlášky 504/2002 Sb. ve znění pozdějších předpisů a na základě Českých účetních standardů č. 401 – 414 pro účetní jednotky, u kterých hlavním předmětem činnosti není podnikání.

Účetní období: 1. 1. 2018 – 31. 12. 2018

Rozvahový den: 31. 12. 2018

2.1. Zpracování účetnictví:

Dodavatelským způsobem na základě uzavřené mandátní smlouvy s obchodní společností KV KONTO, s.r.o., 360 01 Karlovy Vary, Blahoslavova 659/18, DIČ: CZ25202481, s využitím účetního programu MRP Slušovice.

2.2. Způsob oceňování, odpisování, účtování**Dlouhodobý hmotný majetek:**

- a) darovaný oceněný pořizovací cenou dárce pokračováno v odepisování podle zákona o daních z příjmu
- b) nově pořízený oceněný pořizovací cenou daňově odepisován podle § 28-32 zákona 586/92 Sb. v platném znění účetní a daňové odpisy jsou shodné
- Drobný hmotný majetek: oceněný pořizovací cenou s dobou použitelnosti delší než 1 rok a pořizovací cenou nepřevyšující Kč 40 000,-- není považován za dlouhodobý majetek a je účtován přímo do spotřeby, způsob B evidován v knize drobného hmotného majetku

Drobný nehmotný majetek: oceněný pořizovací cenou s dobou použitelnosti delší než 1 rok a pořizovací cenou menší než Kč 60 000,-- není považován za dlouhodobý majetek a je účtován přímo do nákladů evidován v knize drobného nehmotného majetku

Zásoby: oceněné pořizovací cenou účtování způsobem B

Finanční majetek: oceněný jmenovitými hodnotami peněžní prostředky na BÚ a v pokladně v CZK

2.3. Způsob přepočtu údajů v cizích měnách

Pro přepočet cizí měny na českou měnu je použit kurz ČNB platný k prvnímu dni účetního období. Stav devizových účtů, závazků a pohledávek v cizí měně je přepočten kurzem ČNB platným k poslednímu dni účetního období a kurzový rozdíl je zaúčtován výsledkově.

2.4. Změny způsobu oceňování

Změny způsobu oceňování, odpisování a postupů účtování v daném účetním období nenastaly.

3. Doplnující informace k danému účetnímu období**3.1. Přehled splatných závazků pojistného na sociálním zabezpečení a příspěvku na státní politiku zaměstnanosti, veřejného zdravotního pojištění, evidované daňové nedoplatky u místně příslušných finančních orgánů**

Společnost k 31. 12. 2018 evidovala závazky vůči OSSZ ve výši 335.266,- Kč a vůči zdravotním pojišťovnám ve výši 144 376,-- Jednalo se o závazky z vyúčtování mzdových nákladů za období 12/2018, které byly splatné v lednu 2019 a v tomto termínu byly také uhrazeny.

Závazek vůči finančnímu úřadu (ostatní přímé daně) ve výši 169.179,- Kč představuje daň ze závislé činnosti a srážkovou daň z mezd za období 12/2018.

3.2. Výsledek hospodaření za rok 2018

– Výnosy celkem	21.181.429 Kč
– Náklady celkem	21.558.347 Kč
– HV před zdaněním	- 376.918 Kč
– Daň z příjmů	0 Kč
– HV po zdanění - zisk	- 376.918 Kč

3.3. Snížení základu daně

Základ daně může být snížen v souladu s § 20 odst. 7 zákona o daních z příjmů o Kč 300.000 za podmínky, že peněžní prostředky takto získané (Kč 57.000,-) budou použity v následujícím zdaňovacím období ke krytí výdajů hlavní (nepodnikatelské) činnosti.

3.4. Údaje o zaměstnancích

V průběhu roku 2018 zaměstnávala společnost:

- 30 zaměstnanců v hlavním pracovním poměru (včetně ředitelky společnosti)
- 9 zaměstnanců na základě dohod o pracovní činnosti

Průměrný přepočtený počet zaměstnanců: 28
 Výše osobních nákladů: 15.638 tis. Kč
 Výše odměn členům správní a dozorčí rady: nebyly vyplaceny
 Výše úvěrů a záloh poskytnutých členům správní a dozorčí rady: nebyly poskytnuty

4. Doplnující informace k rozvaze a k výkazu zisku a ztráty**4.1. Výkaz zisku a ztráty**

Náklady a výnosy společnosti v druhovém členění jsou sledovány v účetnictví prostřednictvím analytických účtů a nákladových středisek podle jednotlivých poskytovatelů dotací a podle účelu (služby sociální péče, terapeutické činnosti). Zvlášť jsou evidovány náklady a výnosy obchůdku v Sokolově.

4.1.1. Výnosy společnosti:

a) tržby za poskytnuté služby	2.199.230 Kč	10,38%
z toho sociální služby	1.336.839 Kč	
stravné	576.849 Kč	
prodej - obchod	174.362 Kč	
b) úroky	79 Kč	0,05%
c) ostatní výnosy (zúčtování fondů)	9.725 Kč	
d) dary	587.995 Kč	2,78%
e) provozní dotace	18.384.400 Kč	86,79%
Výnosy celkem	21.181.429 Kč	100,00%

Přehled přijatých darů:

AD Technik, s.r.o	50 000 Kč
Apera s.r.o.	180 000 Kč
BOHEMIA PORCELÁN 1987	2 000 Kč
Chodovská STK s.r.o.	20 000 Kč
Chodovské technicko - ekologické služby s.r.o.	10 000 Kč
Helena Tomanová	50 000 Kč
Ing. Ivan Škulavík	2 000 Kč
Ing. Jaroslav Rokos	50 000 Kč
Ing. Karel Kotous	6 000 Kč
Ing. Milan Kaláb	15 000 Kč
Iveta Hauzrová - Oáza restaurace	1 500 Kč
Jiří Henzl	500 Kč
Jiří Jan Husník	30 000 Kč
Jitka Červenková	10 000 Kč
Jitka Kupcová - Domino	3 000 Kč
K+K MEDIC, s.r.o.	3 000 Kč
Krajská organizace KDU-ČSL Karlovy Vary	5 000 Kč
KV KONTO s.r.o.	20 000 Kč
Miloslav Janda - Monty servis	35 000 Kč
Nadační fond Ještěřice	24 610 Kč
PhDr. Ilona Juhasová	500 Kč
Romana Kucinová	4 000 Kč
Rudolf a Margita Pocklanovi	2 000 Kč
Sedlecký kaolin a.s.	20 000 Kč
SRPŠ při ZUŠ Chodov	4 238 Kč
Školní atletický klub Chodov, z.s.	9 047 Kč
Tomáš Randa	1 000 Kč
Truhlářství Kopecký	10 000 Kč
Věra Lešková - kadeřnictví	2 500 Kč
Veronika Lešková	2 400 Kč
Základní škola Chodov, Husova 788, p.o.	14 700 Kč
Peněžní dary celkem	587 995 Kč

Přehled přijatých dotací:

Dotace Karlovarský kraj - EU	17 676 400 Kč
Dotace Město Chodov	475 000 Kč
Dotace Město Karlovy Vary	233 000 Kč
Dotace celkem	18 384 400 Kč

4.2. Rozvaha

4.2.1. Majetek společnosti

Dlouhodobý hmotný majetek

Název majetku	Datum poř.	Pořizovací cena	Oprávký	Zůstatková cena
Léčebný pohyb.přístroj (dar)	31.12.2007	137 423,50 Kč	137 423,50 Kč	0,00 Kč
Vodní lůžko (dar)	31.12.2007	49 089,50 Kč	49 089,50 Kč	0,00 Kč
Vario-Line (dar)	31.12.2007	129 150,00 Kč	129 150,00 Kč	0,00 Kč
Anatom.tvarovaná vana	16.7.2008	249 397,45 Kč	249 397,45 Kč	0,00 Kč
TZ na pronaj. nemovitosti	31.12.2009	286 646,30 Kč	91 728,00 Kč	194 918,30 Kč
Altán	31.12.2010	106 552,00 Kč	46 195,00 Kč	60 357,00 Kč
Rommer	31.12.2010	272 057,00 Kč	251 473,00 Kč	20 584,00 Kč
Roomer 2011	2.8.2011	421 350,05 Kč	332 869,00 Kč	88 481,05 Kč
Roomer 2012	20.6.2012	340 832,00 Kč	233 474,00 Kč	107 358,00 Kč
Roomer 2013	11.6.2013	224 730,00 Kč	130 346,00 Kč	94 384,00 Kč
Roomer 2014	6.5.2014	98 505,00 Kč	46 794,00 Kč	51 711,00 Kč
Pec	27.8.2013	154 930,00 Kč	89 862,00 Kč	65 068,00 Kč
Dataprojektor EPSON	14.6.2015	51 024,00 Kč	39 672,00 Kč	11 352,00 Kč
Přístavba Chodov	30.11.2015	638 793,90 Kč	74 101,00 Kč	564 692,90 Kč
Citröen Berlingo	16.3.2018	477 814,00 Kč	265 188,00 Kč	212 626,00 Kč
Roomer 2016	22.3.2016	84 616,00 Kč	22 424,00 Kč	62 192,00 Kč
Roomer 2018	23.10.2018	145 106,00 Kč	7 981,00 Kč	137 125,00 Kč
Denní Stacionář Sokolov	30.09.2018	19 524 418,80 Kč	0,00 Kč	19 524 418,80 Kč
Interaktivní tabule DS Sokolov	30.09.2018	75 867,00 Kč	0,00 Kč	75 867,00 Kč
Vybavení Snoezelen	30.09.2018	170 584,00 Kč	0,00 Kč	170 584,00 Kč
Vybavení budova DS Sokolov	30.09.2018	652 540,90 Kč	0,00 Kč	652 540,90 Kč
Ozvučovací bedna	07.02.2018	54 030,00 Kč	5 944,00 Kč	48 086,00 Kč
Dataprojektor EPSON 2018	05.09.2018	54 452,42 Kč	5 990,00 Kč	48 462,42 Kč
Pozemek DS Sokolov	30.09.2018	1 816 739,12 Kč	0,00 Kč	1 816 739,12 Kč
Celkem		26 216 648,94 Kč	2 209 101,45 Kč	24 007 547,49 Kč

Denní stacionář v Sokolově včetně souvisejícího vybavení bude odpisován až v dalším účetním období.

Drobný hmotný a nehmotný majetek neuvedený v rozvaze

K 31.12. 2018 je v knize drobného majetku evidován drobný hmotný a nehmotný majetek neuvedený v rozvaze ve výši 6.820.841 Kč.

Finanční majetek

Stav hotovosti k 31.12.2018:

- Pokladna denní stacionář	13.620 Kč
- Pokladna sociálně terapeutické dílny	14.580 Kč

Stav finančních prostředků na běžném účtu: 2.333.080,56 Kč

4.2.2. Pohledávky společnosti

K 31.12. 2018 eviduje společnost pohledávky ve výši 522.167 Kč Z toho:

Poskytnuté zálohy na služby	381.230 Kč
Pohledávky za klienty denního centra	140.697 Kč
Přeplatek vůči FÚ na silniční dani	240 Kč

4.2.3. Závazky společnosti

K 31.12.2018 eviduje společnost závazky ve výši 1.447.935 Kč. Z toho:

závazky vůči dodavatelům	13.587 Kč
závazky vůči zaměstnancům (nevypáčené mzdy za 12/2018)	822.642 Kč
závazky vůči OSSZ a zdravotním pojišťovnám	479.642 Kč
závazky vůči FÚ (daň ze závislé činnosti)	127.143 Kč
přijaté zálohy	2.600 Kč
jiné závazky	2.840 Kč

Společnost plní veškeré své závazky řádně a včas. Uvedené závazky byly uhrazeny v termínu splatnosti v roce 2019.

4.2.4. Jmění společnosti

rezervní fond	1.058.121 Kč
vlastní jmění	4.265.306 Kč
Jmění celkem	5.323.427 Kč

5. Návrh na vypořádání hospodářského výsledku

Obecně prospěšná společnost vykázala v roce 2018 ztrátu 376 tis. Kč. Ta bude hrazena z výsledků hospodaření z minulých let (rezervního fondu o.p.s.).

6. Významné události, které nastaly mezi rozvahovým dnem a okamžikem sestavení účetní uzávěrky

Žádné významné události mezi rozvahovým dnem a okamžikem sestavení účetní uzávěrky nenastaly.

7. Odpovědnost za účetní závěrku

Osobou odpovědnou za účetní závěrku je ředitelka společnosti paní Věra Bráborcová.

Prohlašuji, že uvedené údaje v účetní závěrce odpovídají skutečnosti a žádné podstatné okolnosti, které by mohly ovlivnit správné posouzení společnosti, nebyly vynechány.

V Karlových Varech dne 27.6. 2019

Sestavil: Ing. Jan Pašek
KV Konto s.r.o.

Bc. Věra Bráborcová
ředitelka o.p.s.

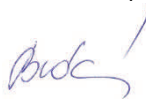

Denní centrum Mateřídouška, o.p.s.

Školní 737

357 35 Chodov

IČ: 27989364

Zpráva nezávislého auditora o ověření účetní závěrky za rok 2018

Zpráva nezávislého auditora

pro správní radu účetní jednotky Denní centrum Mateřídouška, o.p.s.

Výrok auditora

Provedl jsem audit přiložené účetní závěrky u účetní jednotky **Denní centrum Mateřídouška, o.p.s.** sestavené na základě českých účetních předpisů, která se skládá z rozvahy k 31. 12. 2018, výkazu zisku a ztráty za rok končící 31. 12. 2018 a přílohy této účetní závěrky, která obsahuje popis použitých podstatných účetních metod a další vysvětlující informace. Údaje o účetní jednotce Denní centrum Mateřídouška, o.p.s. jsou uvedeny v bodě I. přílohy této účetní závěrky.

Podle našeho názoru účetní závěrka podává věrný a poctivý obraz aktiv a pasiv účetní jednotky Denní centrum Mateřídouška, o.p.s. k 31.12.2018 a nákladů a výnosů a výsledku jejího hospodaření za rok končící 31.12.2018 v souladu s českými účetními předpisy.

Základ pro výrok

Audit jsem provedl v souladu se zákonem o auditorech a standardy Komory auditorů České republiky, kterými jsou mezinárodními standardy pro audit (ISA), případně doplněné a upravené souvisejícími aplikačními doložkami. Moje odpovědnost stanovená těmito předpisy je podrobněji popsána v oddílu Odpovědnost auditora za audit účetní závěrky. V souladu se zákonem o auditorech a Etickým kodexem přijatým Komorou auditorů České republiky jsem na účetní jednotce nezávislý a splnil jsem i další etické povinnosti vyplývající z uvedených předpisů. Domnívám se, že důkazní informace, které jsem shromáždil, poskytují dostatečný a vhodný základ pro vyjádření mého výroku.

Ostatní informace uvedené ve výroční zprávě

Ostatními informacemi jsou v souladu s § 2 písm. b) zákona o auditorech informace uvedené ve výroční zprávě mimo účetní závěrku a naši zprávu auditora. Za ostatní informace odpovídá ředitel účetní jednotky.

Můj výrok k účetní závěrce se k ostatním informacím nevztahuje. Přesto je však součástí našich povinností souvisejících s ověřením účetní závěrky seznámení se s ostatními informacemi a posouzení, zda ostatní informace nejsou ve významném (materiálním)

nesouladu s účetní závěrkou či s našimi znalostmi o účetní jednotce získanými během ověřování účetní závěrky nebo zda se jinak tyto informace nejeví jako významně (materiálně) nesprávné. Také posuzujeme, zda ostatní informace byly ve všech významných (materiálních) ohledech vypracovány v souladu s příslušnými právními předpisy. Tímto posouzením se rozumí, zda ostatní informace splňují požadavky právních předpisů na formální náležitosti a postup vypracování ostatních informací v kontextu významnosti (materiality), tj. zda případné nedodržení uvedených požadavků by bylo způsobitelné ovlivnit úsudek činěný na základě ostatních informací.

Na základě provedených postupů, do míry, již dokážeme posoudit, uvádíme, že

- ostatní informace, které popisují skutečnosti, jež jsou předmětem zobrazení v účetní závěrce, jsou ve všech významných (materiálních) ohledech v souladu s účetní závěrkou a
- ostatní informace byly vypracovány v souladu s právními předpisy.

Dále jsme povinni uvést, zda na základě poznatků a povědomí o účetní jednotce, k nimž jsme dospěli při provádění auditu, ostatní informace neobsahují významné (materiální) věcné nesprávnosti. V rámci uvedených postupů jsme v obdržených ostatních informacích žádné významné (materiální) věcné nesprávnosti nezjistili.

Odpovědnost správní rady za účetní závěrku

Správní rada účetní jednotky je odpovědná za sestavení účetní závěrky podávající věrný a poctivý obraz v souladu s českými účetními předpisy, a za takový vnitřní kontrolní systém, který považuje za nezbytný pro sestavení účetní závěrky tak, aby neobsahovala významné (materiální) nesprávnosti způsobené podvodem nebo chybou.

Při sestavování účetní závěrky je správní rada povinna posoudit, zda je účetní jednotka schopna nepřetržitě trvat, a pokud je to relevantní, popsat v příloze účetní závěrky záležitosti týkající se jejího nepřetržitého trvání a použití předpokladu nepřetržitého trvání při sestavení účetní závěrky, s výjimkou případů, kdy správní rada plánuje zrušení účetní jednotky nebo ukončení její činnosti, resp. kdy nemá jinou reálnou možnost než tak učinit.

Odpovědnost auditora za audit účetní závěrky

Naším cílem je získat přiměřenou jistotu, že účetní závěrka jako celek neobsahuje významnou (materiální) nesprávnost způsobenou podvodem nebo chybou a vydat zprávu auditora obsahující náš výrok. Přiměřená míra jistoty je velká míra jistoty, nicméně není zárukou, že audit provedený v souladu s výše uvedenými předpisy ve všech případech v účetní závěrce odhalí případnou existující významnou (materiální) nesprávnost. Nesprávnosti mohou vzniknout v důsledku podvodů nebo chyb a považují se za významné (materiální), pokud lze reálně předpokládat, že by jednotlivě nebo v souhrnu mohly ovlivnit ekonomická rozhodnutí, která uživatelé účetní závěrky na jejím základě přijmou.

Při provádění auditu v souladu s výše uvedenými předpisy je naší povinností uplatňovat během celého auditu odborný úsudek a zachovávat profesní skepticismus. Dále je naší povinností:

- Identifikovat a vyhodnotit rizika významné (materiální) nesprávnosti účetní závěrky způsobené podvodem nebo chybou, navrhnout a provést auditorské postupy reagující na tato rizika a získat dostatečné a vhodné důkazní informace, abychom na jejich základě mohli vyjádřit výrok. Riziko, že neodhalíme významnou (materiální) nesprávnost, k níž došlo v důsledku podvodu, je větší než riziko neodhalení významné (materiální) nesprávnosti způsobené chybou, protože součástí podvodu mohou být tajné dohody (koluze), falšování, úmyslná opomenutí, nepravdivá prohlášení nebo obcházení vnitřních kontrol jednatelům.
- Seznámit se s vnitřním kontrolním systémem účetní jednotky relevantním pro audit v takovém rozsahu, abychom mohli navrhnout auditorské postupy vhodné s ohledem na dané okolnosti, nikoli abychom mohli vyjádřit názor na účinnost jejího vnitřního kontrolního systému.
- Posoudit vhodnost použitých účetních pravidel, přiměřenost provedených účetních odhadů a informace, které v této souvislosti jednatel uvedl v příloze účetní závěrky.
- Posoudit vhodnost použití předpokladu nepřetržitosti trvání při sestavení účetní závěrky správnou radou a to, zda s ohledem na shromážděné důkazní informace existuje významná (materiální) nejistota vyplývající z událostí nebo podmínek, které mohou významně zpochybnit schopnost účetní jednotky nepřetržitě trvat. Jestliže dojdeme k závěru, že taková významná (materiální) nejistota existuje, je naší povinností upozornit v naší zprávě na informace uvedené v této souvislosti v příloze účetní závěrky, a pokud tyto informace nejsou dostatečné, vyjádřit modifikovaný

výrok. Naše závěry týkající se schopnosti účetní jednotky nepřetržitě trvat vycházejí z důkazních informací, které jsme získali do data naší zprávy. Nicméně budoucí události nebo podmínky mohou vést k tomu, že účetní jednotka ztratí schopnost nepřetržitě trvat.

- Vyhodnotit celkovou prezentaci, členění a obsah účetní závěrky, včetně přílohy, a dále to, zda účetní závěrka zobrazuje podkladové transakce a události způsobem, který vede k věrnému zobrazení.

Naší povinností je informovat správní radu mimo jiné o plánovaném rozsahu a načasování auditu a o významných zjištěních, která jsme v jeho průběhu učinili, včetně zjištěných významných nedostatků ve vnitřním kontrolním systému.

V Karlových Varech 13.9.2019

Ing. Karel Mareš
Úvalská 8
360 09 Karlovy Vary
auditor – oprávnění KAČR č. 1024



Denní centrum Mateřídouška, o.p.s. nabízí pestrou škálu činností ve svých sociálních službách.



Denní stacionář Chodov
Školní 737
357 35 Chodov

Denní stacionář Sokolov
Sokolovská 1508
356 01 Sokolov



Sociálně terapeutické dílny
Chodov
Tovární 223
357 35 Chodov

Sociálně terapeutické dílny
Sokolov
K.H. Borovského 1267
356 01 Sokolov



Podrobné informace lze nalézt na našich webových stránkách
www.dcmat.cz